本報創刊於民國十九年二月

南華日報

第三六一一號

今日出紙二大張

零售每份二仙

集孫中山先生字

SOUTH CHINA DAILY NEWS
63, Connaught Rd., C. Hong Kong
Cable Address "SWENONIS" or 5478
Radio Address "SWENONIS" or 9850
TEL { Editorial Dept. 32925 / Business Dept. 25612 } P. O. 369

督印人 廖修湛

館址 干諾道中六十三號
電話 編輯部三式九二五 營業部二五六一二
電報掛號 有綫電五四七八 無綫電九八五零
郵局信箱 三六九號
定報價目（均港幣計）
本港 每月四毫 全年四元
中國內地 每月一元 全年壹拾一元式
外國各埠 每月一元九毫 全年式十二元
（郵費在內）（報費先惠）
廣告價目表請向營業部索取

香港千諾道中六十三號中國圖書印刷公司承印
香港政府特准掛號認爲新聞紙類第一三六號

支撐義對希戰爭
德大軍集中東南歐
義軍進展後即取大規模行動
日持緘默態度注視局勢發展

（合衆社廿九日倫敦電）據權威界消息、有數人數目之七十師德軍現在南歐可以供給支撐義國之恐嚇、或軍事行動、此批德軍將視義軍能否向希臘發展、然後可以定其使用於此戰場、或其他大規模之軍事計劃。

（合衆社廿九日柏林電）此間報章今日力稱德國完全贊同義大利對希戰爭、但關於德國部分、則均守沉默。

（合衆社廿九日依斯坦堡爾電）保加利亞官方聲稱、阿爾班尼亞現時已有德軍五師籌準備「電戰」一俟越過邊境、即開抵希臘北部云。

（路透社卅日倫敦電）德軍在歐洲東南部、不下七十個師團、倫敦某軍事專家昨晚聲稱、動用此批軍隊、必須仰賴地利、又須視乎能予軸心之汽油供給程度如何、德軍隊目前在羅馬尼亞者、僅屬少數、故土耳其之大規模軍事行動、或未必如是之逼切、雖然德軍取道匈牙利或南斯拉夫、轉多瑙河而增援、亦屬有可能云。

（合衆社廿九日倫敦電）據軍事當局稱、自法國崩潰後、德國已將軍隊向東移動、現有大批軍隊已到達或將到南奧邊境、又傳德軍已到義大利或已在義南邊境、其他之德軍集中地爲斯洛伐克、波蘭及北部各地、蘇聯對德人之深入巴爾幹抱憂慮、現正準備應付意外事件之發生、各方公認、如保加利亞進攻希臘、土耳其必起而援助。

（路透社卅日東京電）日外務省發言人須磨今日稱、日本政府對於義希戰爭、現時僅注視其確實進展、目前局勢仍屬混沌、故日本并無計劃任何迅速行動、關於義國對希作戰、是否已照會日本、須磨對於此點拒絕發表、又被問、戰事經已開始、而不照會其盟國、則是否適當、須磨答曰、「許多事在進行中、不能公開宣佈」。

（中華社卅日東京電）日本政府當局對於義希戰爭、現仍採緘默態度、日外相松岡昨日向內閣會議報告、謂義希外交關係巳告決裂云、

・土外長沙拉早格魯今晨接見英大使許格臣、許大使當即介紹中東英軍司令部參謀長史蔑夫少將與之會面、許大使於即日下午再與土外長作一次會談云。

（路透社廿九日倫敦電）土耳其共和國慶祝成立紀念、英王今日致電土耳其總統、藉伸賀忱、英土兩國交誼顯已著重、英王之電、表示殷勤致意、及願望土耳其國運日隆。

（同盟社廿八日羅馬電）土耳其政府、接義希開戰消息之後、即陸續派遣大軍馳赴特拉奇亞、同時、對蘇聯之態度、亦抱疑慮、故一面飭訓令駐蘇大使亞克泰探詢蘇聯意向、一面則令聯接蘇聯之國境（東部土耳其）亞那特里亞地方、嚴爲戒備、并起用預備役之卡勒貝克拉將軍爲亞那特里亞軍司令官云。

（路透社卅日莫斯科電）今日此間外國汽車風馳電掣、足以證明外交活動已因最近巴爾幹局勢進展而緊張、駐蘇希公使戴文滔保羅斯往訪英駐蘇大使克里浦斯、而駐蘇義大使盧斯聞亦曾往訪德專使、蘇聯報紙對於義希軍事進展消息大量登載、但并不作任何特別批評。

（合衆社廿九日莫斯科電）此間報紙今日登載獲自交戰國及中立方面、關於義希戰事詳細情形、但不作任何批評、蘇聯目前態度如何、并未有表示。

（同盟社廿九日索非亞電）土耳其政府是否遵守希土互助條約的實行援助希臘、此爲保加利亞朝野人士之最大關心、據軍事專門方面之意見、土耳其若有表示參戰之象徵、則德國將即時下令駐羅馬尼亞之精銳開始進擊、圖破保加利亞領土、直迫他大尼爾海峽、另據伊士且布泉消息則謂、土耳其留在策劃防衛本國之萬全、現下猶當暫採中立態度、其理由如次、一、德大軍已進駐羅馬尼亞、二、不明保加利亞之向背、三、認定希軍及英艦隊[illegible]阻止義軍之進攻、四、蘇聯態度不明。

（路透社廿九日雅典電）希臘[illegible]集巴爾幹各國扶助之努力、已獲得相當成功、雅典方面負責人士稱、現悉土耳其所取之立場、厥爲準備設法勸使保加利亞保持中立、以便希臘軍隊單獨對付義國、聞希京已接獲保證、謂保加利亞現時不願放棄中立、但將來若受外間壓迫、而放棄其中立地位時、土耳其將予希臘以積極之援助、目前衆信土耳其共準備盡力予希臘以物質上之援助、今日報紙登載南斯拉夫人士一致同情希臘、更足使希臘人士、益信能抵抗義軍侵略。

國民政府命令

（中華社卅日南京電）國民政府令、（廿九年十月廿九日）監察院長梁鴻志呈爲監察院科員張鼎治另有任用、請免本職、應照准、此令、代理主席汪兆銘、監察院長梁鴻志。

國民政府令、（廿九年十月廿九日）監察院長梁鴻志呈請任命顧世勳爲監察院科員應照准、此令、代理主席汪兆銘、監察院長梁鴻志。

國民政府令、（廿九年十月廿九日）軍訓部總務廳長周永業、參事李俊元、另有任用、均應免本職、任命周永業爲軍訓部工信兵監、此令、代理主席汪兆銘、行政院長汪兆銘。

國民政府令、（廿九年十月廿九日）據軍事委員會委員長汪兆銘呈稱、據蘇浙皖綏靖軍總司令呈報、蕪湖區獨立營長夏明才剿匪陣亡、轉請明令褒揚、從優撫卹等語、查該故營長久歷戎行、素著戰功、此次率軍剿匪、忠勇奮發、殉職捐軀、至深悼惜、應予褒揚、并即交行政院轉飭特種撫卹事務委員會從優議卹、以彰忠烈、此令、代理主席汪兆銘、軍事委員會委員長汪兆銘。

土對巴爾幹局勢
力避參戰
取決蘇聯態度
法視保國動向

蘇政策力避與德作戰無機

（合衆社卅日伊斯坦堡爾電）此間素稱消息靈通者稱、除非若干其他巴爾幹國家捲入戰爭漩渦、或本國利益受威脅、則預料土耳其對於義希戰爭必維持其不交戰之地位、開土耳其其最成爲問題者、厥爲保加利亞採取之行動、如該國加入戰爭、則土耳其態度或不免改變、據最近所得消息、保加利亞至少在最近取旁觀態度、有一消息靈通之土耳其觀察者回憶、土耳其雖與英法訂有互助條約、而當義大利與德國聯合作戰時、並不參加戰爭、現以上兩種條約、因尚有可能之敵人存在、故屬有效云。

（合衆社廿九日倫敦電）蘇聯及土耳其之代言人、今日極力否認謠傳蘇聯對土耳其保證如德軍侵入土耳其、蘇告予以軍事援助之說、英國權威界亦指出此說與一切可靠之情報相反、回憶一年前蘇土談判軍事同盟之失敗、因莫斯科堅想此項同盟不能對德施行、消息靈通界一向相信蘇聯政策爲避免任何與德作戰之危機云。

（中華社卅日安哥拉電）美希戰爭爆發後、土耳其政府與希臘保持密切之聯絡、據外交部意見、土耳其之態度、將取決於蘇聯、有等人士現推測德蘇秘密協定、是否涉及軸心國在巴爾幹及近東之行動。

（路透社廿九日哥拉電）從消息靈通方面探悉、或可證實土耳其政策、對於義希戰事、將處於非交戰國地位、雖此場戰事之勝負誰屬、土耳其不能不密切注意、土耳其對希臘、極端表示同情、倘保加利亞有所發動、相信土耳其亦必有動作表示、依照一般而言、土耳其之政策、將視蘇聯及南斯拉夫所持之態度如何及英國對希援助之程度如何而受影響。

德法合作協定成立後局勢
法艦隊參戰可能
法本土及殖地主權被剝奪說
駐美法使館發否認聲明

（合衆社廿九日都柏林電）此間法使館本日發表聲明、謂所傳法國業將軍略上之根據地或殖民地交與德義自由使用一節、茲奉命予以否認云。

（路透社廿九日華盛頓電）法國大使館今日聲稱、所傳謂和平談判及法國割讓土地與德義之謠言、全無根據、又所傳謂軸心將利用法國未被佔領區內之軍事根據地及法國任何地域、或法屬地內主權被剝奪之一說、亦屬不確云。

（路透社廿九日蘇黎世電）據此間外交觀察家意見、法德協定之所以訂立、祇因希墨二氏在佛羅倫薩會面時、希特勒說服墨索里尼、勸其對於領土慾望、稍加限制、義國欲攫得法國之科西加薩伏爾與突尼斯、但據悉根據此項新協定、法國將保留科西及薩伏爾、或尼西、關於突尼斯、確實情形尚未悉、一般以爲義大利或已簽一條約、犧牲希臘、以作抵償、法國將向德國再作讓步、此種讓步將包括割讓阿爾薩斯省、但不包括洛林、一般相信、德國對法國之讓步將包括維希政府遷回巴黎及將淪陷區界線向北遷移、法國爲報酬此項讓步、即在經濟上及政治上與德合作、由德國領導、建立歐洲新秩序、以對付英國、關於軍事合作方面此間意見以爲法國或將地中海沿岸及法屬北非之海軍港交與軸心國家、一般人不相信將有法殖民地軍隊進攻英國之問題、但法艦隊之參戰認爲有此可能、若論及一般局勢之概要、此種可能惟不能置之而弗談也。

（路透社廿九日倫敦電）據路透社接得瑞典京及蘇黎世之通訊、謂希特勒與賴伐爾最近會談時所提出之條件、包括法國艦隊交於軸心國家、下列之電報、來自瑞士及瑞典方面者、又有同類之新聞、來自各方、似可證實德國向法國所提之條件、瑞典京來訊稱、「據此間可靠消息、最近希特勒與賴伐爾會談、希氏提交下列條件於法政府。（一）將阿爾薩斯洛林割與德國、（二）來被佔領之法國海空軍根據地在戰事時期之內交由軸心管轄、（三）法國艦隊交與軸心、（四）將安南割與日本、（五）摩洛哥大部土地割與西班牙、（六）義國獲得突尼斯及亞爾支利亞之重要部份、并獲得阿爾卑斯馬連藤區域（七）法國殖民地置於德義法三國代治制度之下、但至戰事停止之後再行提出此計劃、又蘇黎世之通訊稱、據到達瑞士之可靠消息、希特勒向法國提出下列條款、（一）摩洛哥割與西班牙、（二）以越南割與日本、（三）義國接收突尼斯、及亞爾支利亞與阿卑斯馬連藤、（四）德國獲得亞爾薩斯洛林及一自由地帶、此地帶之詳情、仍未確切規定、（五）海空軍根據地在戰事期中交由軸心處置、同時法艦隊亦交與德義。（六）法國殖民地交由三國代治、直至戰事結束爲止。

行政院通過
設郵總局籌備處
核准皖淮河堤岸善後辦法
滬故市長准如公葬

（中華社卅日南京電）行政院第卅一次會議、日期、十月廿九日、出席者汪兆銘、林柏生等十三人、列席者外交部次長徐良等、主席汪院長、秘書長陳春圃。

甲、報告事項

（一）宣讀第三十次會議紀錄、（二）院長報告、據水利委員長楊壽楣呈報視察安徽省淮河堤岸潰決情形、并與該省建設廳擬具善後辦法、限期分段堵塞決堤等情到院、已指令准如所擬。

乙、討論事項

（一）院長交議、上海傅故市長宗耀、生前政績昭垂、不幸在滬遇害逝世、擬呈請國府准予公葬、請公決案、（決議）通過、（二）交通部長諸靑來呈、擬請設立郵政總局籌備處、擬具該處經臨兩費收支概算書、請核議案、（決議）通過。

丙、任免事項

（一）汪院長提、本院參事李蔭南另有任用、擬予免職、遺缺擬以梁嘉彬充任、請公決案、（決議）通過、（二）內政部長陳羣提、擬請呈薦胡儼、彭濤爲本部科員、請公決案、（決議）通過、（三）農礦部長趙毓松提、擬請任命沈觀準爲本部專員、並擬請呈薦邵霮波爲秘書、陳峻明、邵德緯爲科長、趙曾隆爲技士、范榕亭、易傳鼎、李望瀛爲專員案、請公決案、（決議）通過。

日越南會談
順利進展
日松宮特使之談話

傳已簽訂鐵路運輸協定

（同盟社廿九日河內電）日本經濟使節松宮與越南總督戴古之四次會談、於廿九日下午六時、在越督官邸舉行、會談達一小時許、日對於越南諸問題之基礎談判、進行甚爲順利、松宮大使於會談後宣稱、「越督深明世界大勢、能判斷越南對大局之立場、有政治識見、因鑑於越南若不與日本提携、則無他路可行、故所有問題、皆能體諒日本之立場、今日會談已收相當之效果」云。

（合衆社卅日東京電）據「日日新聞」河內通訊稱、澄田少將已與越南當局簽訂鐵路運輸協定、日本與越南之商務談判進行極爲順利、因越督戴古中將認爲越南之存在完全倚賴與日本合作。

（上海二十九日外電）日方消息、日機於二十五日炸毀滇緬路要衝之巧果橋、二十八、九兩日、又飛炸怒江之吊橋惠道橋、結果完全被炸毀、交通截斷云。

美上院議員約翰生
提議斡旋歐和平
認美脫離戰事最善方法

（中華社廿九日華盛頓電）美蒙大那省民主黨上議院議員威拉及加省共和黨議院議員約翰生、請羅斯福總統運用其職權、設法使歐洲休戰、約翰生謂和平爲使美國脫離戰爭之最善方法、威拉謂彼深知繼續戰爭之結果、必爲共產黨統制歐洲云。

特載
共產黨的供狀
—廿九年十月廿八日在中央黨部紀念週報告—

林柏生

各位同志：

今天兄弟所要報告的，都是根據重慶方面所說的話，和所做出來的事實，很客觀的加以檢討。我們首先檢討所謂「愈戰愈强」的實情。毛澤東在「團結到底」一文說：「抗戰的第四個年頭，將是最困難的一年」。「爲抗戰三週年紀念對時局宣言」裏面也說：「現在是中國空前講和危險與空前抗戰困難的時期，我們不應該隱蔽這種危險與困難」。爲什麼有空前的講和危險呢？朱德彭德懷葉挺項英的通電說：「抗戰之危機不在別的，而在我抗戰陣線內部和平反共份子之存在」。由此可知和平反共的勢力，不僅在我們和平區內樹立起來，並且已在他們所謂抗戰區內存在，並且在一天一天的繼續增高了。爲什麼有空前的抗戰困難呢？據「抗戰三年」一文說：「爲了加强自己的努力，同樣也有檢查一下我們的愈打愈强，到底强到什麼程度之必要，歷史證明三年來的國際事變，也證明三年的抗戰，更證明日本之强不足懼，患在自己的不夠愈强。日本是否愈打愈弱，不是我們所關心的問題之中心，問題中心是在自己是否愈强的結果，愈强的充分」。「羣衆」所載「抗戰第三年財政措施」第一句話就說，「這一年來沒有什麼積極的建樹」。又說，「過去這一年與以前兩年相同，經費來源是側重在借債與增發鈔票，而租稅則佔着比較次要的地位」。「我們的財政顯得比以前兩年來得較爲困難：第一，沿海沿江大城市喪失，使過去佔收入之大宗的關稅，縮少得很利害；第二，大量的資金逃去港滬，做投機事業，對於開發後方，表示怠工，這樣就影響到統稅與直接稅之收入了；第三，外債方面，因歐戰擴大，縮小中國對外資金活動的範圍；第四，因爲淪陷區的日益擴大，奪去了法幣一部份的流通市場，所以某一數量的鈔票之增發，容易在物價上發生消極的影響，這就是說，關稅沒有了，統稅直接稅都減少了，稅收沒有辦法，於是乎馬寅初來一個提議，對發國難財者開辦臨時財產稅。然而有什麼用處呢？重慶中央日報說，「奸商大蠹的鬼祟行爲，爲托庇貪官汚吏之下」。大公報主張應借用幾個頭來平民情，陳誠也主張嚴辦幾個巨頭，他們頭上的頭，又有誰人敢去借用呢？稅收沒有辦法，財政無從整頓，便只好大借外債，濫發紙幣，他們老早說過了，中日戰爭到底一定引起世界戰爭，大家打起來，中國便由此得救。如今打起來了，外債外援已到了山窮水盡，法幣的繼續發行，已是推動物價上升，而他們之窮奢極侈，更又使物價扶搖直上了。時事新報說，「天天聽到平價的呼聲，天天都只見物價上升」。今日法幣之惡性膨脹，物價之突飛猛漲，民家之困苦顛連，奸商巨蠹之狼狽爲奸，也就可想而見了。這便是所謂「愈戰愈强」的實情。

（下文轉入第二版）

（上文緊接第一版）

其次，我們檢討所謂「國共合作」的實情。「磨擦從何而來」一書，是共產黨所謂「第十八集團軍政治部」出版的，裏面所載，是重慶方面所祕密頒布「共產黨問題處置辦法」，「淪陷區防範共產黨活動辦法」，「第八路軍在華北陝北之自由行動應如何處置」，異黨問題處置辦法」，「陝甘兩省防止異黨活動聯絡辦法，「運用保甲組織防止異黨活動辦法」等六種，共產黨要拿來證明并不是共產黨背叛國民黨，而是國民黨破壞「國共聯合陣綫」。是非曲直，且不必管，然而從那裏便可以知道：（一）所謂陝甘寧邊區政府，共產黨認爲是唯一的「抗日政權」，渝方却也不能不認爲是「非法組織，非但破壞國家之統一與行政體制，且爲分散力量之最大障礙」。（二）共產黨自委地方官吏，擅設征收機關，任意抽捐派款，以爲這才是「新民主主義」，渝方却也不能不認爲是「形同割據，破壞中央政權」。（三）共產黨排除非共產黨之政治軍事力量，甚至向日軍告密，不惜借刀殺人，招編散匪，收繳民槍，乘機擴充其武力，以爲這樣才能鞏固真正的「抗戰力量」，渝方却也不能不認爲「使中央所派黨政人員，在共黨勢力範圍內，無絲毫活動的餘地，本黨統治之土地將一失而不易復得」。「天水行營報告書」，程潛先生歷數共產黨十大罪狀，共產黨一一加以自辯，是非曲直，也不必管，　　，却由此畢露無遺，那第一個罪狀是『解決及圍攻部隊』，因爲石友三，張蔭梧。倪如墉的部隊，都是先先後後被共產黨解散了的。張蔭梧在河北一萬六千餘人，被共產黨殺得一個不留，只好隻身逃走。河北如此，山東山西各地也都是一樣。共產黨却說他們是「磨擦專家」，「頑固的和平反共份子」，「第八路」與「新四軍」不能不作自衛行動，并且策動所謂「民衆團體」，通電大罵張蔭梧屠殺民衆，石友三橫征暴斂，集合現銀，匯存天津，龐炳勛無功無德，爲羣衆所不信。第二個罪狀是「破壞行政系統」，共產黨却說這是「抗日民主系統的建立」，「民主政權」，不惟不應受反對，而且應該獎勵與贊揚。第三個罪狀是『軍隊不服從命令，擅自調動』，共產黨却說這是「必要的機動」，反罵那些「怯于抗敵，聞風奔逃，忙于反共，搗亂後方」的部隊，應受到嚴懲。第四個罪狀是「煽動并掩護新軍叛變」。原來共產黨在山西先製造了所謂「軍」，再和他們勾結起來，來一個叛變，一方面把新軍吸收了去，一方面把舊軍打散，再分別加以收編，這是共產黨擴張勢力消滅異己的拿手好戲，共黨却說舊軍的某些領導者由于「輕信頑固份子的謊言，摒棄共黨方面的忠告，企圖消滅對付抗戰有功的新軍，新軍自然不能不採取必要的自衛行動」。第五個罪狀是「封鎖國軍給養」，共黨却說『頑固份子，不但阻礙了八路軍籌集糧食，而且反搶奪八路軍自己所籌糧食」。第六罪狀是「搜刼民財民食，强佔民田」，共黨却大罵「頑固份子大搜民財，大發國難財，有的發財至一萬萬之多」。第七罪狀是「破壞金融，禁用法幣」。原來共黨老早就自設「北海銀行」，「上黨銀號」，「冀南銀行」，發行了所謂「地方鈔票」，并公然佈告各地，「中中交農四行法幣已禁止使用，如違即以漢奸論罪。」共黨都說這是爲「設法鞏固法幣信用」，反對和平區域的鈔票的，并且大罵頑固份子在上海　大買其外匯，影響法幣匯價慘跌。第八個罪狀是「　販運白貨，有所謂光華商店等等」，共產黨都指出正是「頑固反共勢力大規模設立所謂國貨公司來武裝販運日貨，扣留商人，所販日貨，而自己來統制售賣，以大發其國難財」。第九個罪狀是挑撥民族情感，分裂抗戰力量』，共產黨却說這是「頑固反共份子壓迫四路軍隊來進攻陝甘寧邊區」這是『頑固份子來進行反共鬥爭」。第十個罪狀是「逮捕并殘害公務人員及無辜民衆」，其殺人方法有「　」，「　」，「　」，「　」四種，

可謂極人世間之悽慘，共產黨却說「頑固反共份子在全國各地遍建集中營來拘禁并殺殘革命的青年，製造平江確山等慘案，在晉東南七縣殘殺公務人員及羣衆工作人員四百餘人，　」。各位同志，我們雖然不是裁判官，然而這一切已經夠我們知道，貪污卑鄙，半斤八兩，用不着爭辯了。可鄰大好河山，！成千成萬的無辜民衆，就這樣交相煎迫的慘狀之下犧牲了！據渝方的文件所證明，共產黨既然這樣暴戾恣睢，爲什麽渝方不斷然加以處置呢？　國民日報很坦白的說，，他們衷心絕不願開罪共產黨，衷心如此，尙復何言？這便是所謂『國共合作』的實情。

最後，我們檢討所謂『蘇俄援助』的實情。共產黨徒說蘇聯是『和平堡壘』，是『中國抗戰最可靠的援助』。怎樣援助呢？有許多專家計算過，從蘇聯邊疆到中國內地那條西北公路有多少長，公路的路基有多少牢，能載重多少，汽車運輸要化費多少汽油，它的運輸量有多少大，結果怎樣呢？不合算。用真情實據證明公路運輸不經濟，不僅如此，這條路還有許多特別情況，更難樂觀。如果用來運汽油呢？從蘇聯邊界到重慶，一車汽油走了三千餘公里之後，汽油全用光了，如果車子不損壞，那就僅剩了一輛空車，幾個油桶，一個司機。於是乎又有人提議築鐵路。據最正確的計算，這條路是長多少，路基，橋樑，枕木，鐵路，車站，車輛，要費多少，人工多少，人工要消費多少伙食糧衣服鞋襪肥皂醫藥用品，一共化時間多少計算的結果，除非用費一項假定係對蘇借款，不列入統計，那也畢竟還是幾乎不可能，因爲沒有那樣多的人工，沿途荒涼，無力供養這巨大人力的消費。至於不計算這些，或能將這些問題解決，那至少也要化時間十年，這是緩不濟急的。公路無用，鐵道築不成，連『全民抗戰』論者也是直白承認的。然則怎麽辦呢？他們有他們的理論，說『把中蘇關係單簡化成只築一條路，是錯誤的，中蘇關係不是技術問題，是政治問題。『什麽叫做政治問題呢？他們說：『我們要從自己動員人力物力，和得到蘇聯具體幫助的限度等方面，估計自己的力量，只說在一種革命戰爭的動員下，人民對於抗戰自衛的熱情下，那生長出來的力量是不能估計的』。好了，我們只有靠動員自己的人力物力，蘇聯的具體幫助是有限度的。什麽限度呢？是一種動員戰爭的熱情，而且祇是熱情而已。那力量還要靠自己生長出來的，換句話說，所謂蘇聯的援助，不是汽油，不是炮火，而只是『熱情』，這『熱情』是『政治的』，是『比技術更多幾倍的』，『　，這句話實在也說得太曲折了，倒不如直截了當的說穿了罷，中蘇關係，不是技術的，是政治的，　，用不着談什麽汽油，公路，鐵路，和炮火了。

，這便是抗戰有大把握的三段論式，這便是所謂『蘇俄援助』的實情，怪不得震天價響反共就是『滅華』，『與其亡於日本，不如亡於蘇俄』。唉，人心到此，

然而各位同志，我們不是無所恃的，我們恃有全國未死的人心，我們恃有不願亡國的中國人，要做中國人的中國人，我們恃有廣大的民衆，在和平反共建國的大纛之下，集中起來，成爲偉大的民族力量，以此力量，掃盪一切反動勢力，復興中國，以此力量，聯合以平等待我之日本，建設東亞新秩序。

以上報告，一字一句，都是根據重慶方面而特別是共產黨宣傳品上面所說出來的話，和他們所做出來的事實，簡直可說是共產黨的供狀，我們用不着加以批評，我只有借機會謝謝他們，供給了這一些材料。

希臘軍防線 被衝破一缺口

科孚島義軍已登陸

義軍以奪沙朗尼加港爲目的

（合衆社廿九日羅馬電）今日午間提連那傳出消息。謂義軍在阿爾班尼亞東南部尖端處攻破希軍防線。義軍經三十小時之戰爭後。於午前將希防線衝破一裂口。由哥列沙來之義軍機械化部隊向裂口衝進。其前鋒包括機關槍隊。機山電單車隊。又有騾隊運輸軍實及山砲爲後繼。後又接到報告謂。義軍已在科孚登陸。此外并無詳細訊息。但相信英軍在阿得利亞海之希臘羣島中。與登陸之義軍作戰。義軍部隊於義艦保護之下。由運輸船隻載運登陸。但各登陸之島嶼之名。因軍事秘密。不能宣露云。

（合衆社卅日雅典電）希臘之扒山軍隊已將義大利之近代機械化部隊擊退。同時希臘之狙擊隊。向撤退之義軍前鋒隊襲擊。希臘之交通。既未中斷。孤立之隊伍現用無線電聯絡。與偵察機合作。希臘參謀部軍官認爲現尙未開始總攻擊。義軍現正找尋希臘防線之最弱點。

（路透社廿九日雅典電）北線傳來之消息雖屬寥寥無幾。但據今晨獲悉。希臘高級司令部對於抵抗義軍之行動。頗稱滿意云。

（合衆社廿九日雅典電）今日爲戰爭之第二日。雅典已轉而爲歐戰中佔一重要地位之首都。今日黎明時。全城人士均在夢中驚醒。但非若昨日之被空襲警報警醒。不過爲說講之羣衆。在議會門前廣場。將皇宮包圍。鼓掌歡呼參謀人員及政府官員之降臨。希臘國王穿海軍總司令新制服。備受民衆熱烈歡迎。英使館門前。亦有極多羣衆揮動英美希三國國旗歡呼歡唱。英美人士在希臘生長已達軍役年齡者。均渴欲參加希臘最近提議組織之國際軍。現有一隊舊日軍官。爲希臘陸軍之精銳。因參加一九三五年之叛亂被政府革職。現派代表上呈國王及首相密忞沙請求准予効力。參加國防工作。商店之店員已將向街之窗戶佈上交叉之膠帶。防空救護員頭戴鋼盔。在小咖啡店門外啜咖啡。向開往前線之軍人致敬。並特別向携有過山砲之騾馬隊歡呼。全城之地牢已迅速施工。一律改爲防空避難室。

（同盟社廿九日紐約電）義希戰況。現因未得確訊。不知其詳。惟據所傳。則謂義軍主力由亞爾班尼亞南部地方進擊。現正向科孚島對開之昆特卡里方面猛攻。展開激戰。然希臘軍則據險繼續相當頑抗中。蓋義軍目前進攻之目的。係在于沙朗尼加港。相信由此而長驅進出達達尼爾海峽之附近地區云。

（路透社卅日雅典電）希臘今日發出公報稱。星期二日大隊義軍襲擊我方數處要點。昨夜復有小隊義軍數次來攻。截至現時敵軍向我沿海作主力進攻。有兩師團之衆。義軍未有施用裝甲師團。而現時尙未抵達希臘之主要防線。前線多數地點。其作戰範圍祗限於當地小接觸而已。

阿爾班尼亞境內 有計劃叛變發生

義希兩國公使仍未撤

雅典民衆搗義人物業

（合衆社廿九日雅典電）此間公安部本日在公報上宣稱。昨巴特辣斯機場被空襲。死五十人。傷百人。聞希臘因已捲入戰爭。業將英機師二十人釋放。該機師等被民衆認出後。當即肩負遊行各街道云。

（合衆社廿九日南斯拉夫京電）據訊。阿得利亞海南部有颶風。阻礙海岸之輸運工作。將影響於義國運軍隊至阿爾班尼亞。至於斯拉窩尼亞亦有大雪。又此間接得南國與阿國邊界之奧列城訊息。謂阿境內之叛亂運動迅速展開。顯然係縝密計劃及依據計劃發展者。該報告又謂。昨日華隆拿及加連提二地之知事府有計時炸彈爆發。傷數人。又此間政界接得消息。雅典之示威民衆將義人所辦之防空公司及保險公司等搗毀。

（合衆社廿九日柏爾格來德電）據奧希列之報告。所有阿爾班尼亞南部。特別是庫爾威勒咸地方發生叛亂。據稱。亂黨用炸彈攻擊布勞高納地方之憲兵哨。死四人。傷二人。亂黨并割斷全區電線。聞由盧沙里之阿城開往之義軍。上午六時被希臘人擊退。死士兵二十人。傷六十人云。

（路透社廿九日柏林電）據德官方通訊社稱。駐希義大使嘉拉斯刻繼續在雅典。而駐義希大使保里提斯現亦仍在羅馬云。

（合衆社廿九日畢拉斯電）鋼盔警察及軍隊已派出往本城義人住宅外警備。俾保護僑居希臘之多數義人。免使受羣衆激怒之報復。昨日會舉行大規模示威運動。明日將舉行空襲下遇難者之出殯儀式。料屆時軍事當局必加警備。以防不測云。

埃英兩國長官 討論軍事形勢

（合衆社廿九日開羅電）埃及國防部長今晨接見駐埃英軍總司令威爾遜。鑑於義希局面之進展。彼此會討論軍事形勢云。

（合衆社廿九日開羅電）埃及外交部今早接待希臘公使。開爲磋商該公使返國之方法。據聞該公使如不能由陸道返國。則將向中東之英國軍事當局效力云。

英機出動轟炸 義空軍根據地

（合衆社廿九日倫敦電）海軍部公報稱。英艦隊飛機昨日轟炸斯坦巴利亞島。（屬多得喀尼斯羣島之一）之首邑馬爾得山那。據稱。該處有飛機庫一所中彈起火。有若干炸彈擲於兵房及軍器倉內。以致發生劇烈爆炸。英機飛離該處時。仍聞爆烈之聲。英機亦曾投下燃燒彈多枚。事後即安然飛返。地中海英艦隊飛機亦起航向馬爾得山那襲擊。查該處乃義空軍根據地。與雅典相距不遠云。

中立觀察家料 希臘國防崩潰

（中華社廿九日羅馬電）此間中立軍事觀察家預測希臘國防。崩潰必早。因義軍已由阿爾班尼亞及希臘西部海岸分兩路繼續推進。希臘將難以抵禦。又訊。義空軍昨晨轟炸科林斯海峽一帶之戰略中心點。巴特拉港。雅典附近之塔台機場。及重要之鐵路與海港云。

英國海軍 開始援助希臘

英主力艦多艘在地中海作戰

義亦派遣新建巨艦攻希

（合衆社廿九日倫敦電）英海軍部大臣亞力山大今日在午餐席上演講稱。英國海軍援助希臘業已開始云。

（合衆社廿九日馬德里電）據門查塔通訊社報告稱。昨夜有英戰艦十四艘由地中海駛入直布羅陀港云。

（合衆社卅日雅典電）此間獲悉。英國大艦隊向北駛去。本日上午二時。所有希臘邊境陣地。雖經戰機交替猛烈轟炸。仍能支持云。

（合衆社廿九日倫敦電）軍事當局今日否認英軍在克列特。西化隆尼亞及沙朗尼加登陸之說。

（合衆社廿九日倫敦電）英海軍當局今日稱。義軍進攻希臘。大概用義國新建之三萬五千噸之主力艦「列滔利奧」號及「域多利奧威納道」號作戰。該兩艘主力艦配有十五寸口徑之大砲九門。英首相邱吉爾最近聲稱。英國地中海艦隊。已有新艦補充。包括有新建之主力艦數艘。與「佐治第五」號同等級者。亦三萬五千噸。配有十四寸口徑大砲十門。其炮力射程尤勝於義艦云。

（合衆社廿九日南斯拉夫京電）頃自南斯拉夫與阿爾班尼亞邊界之奧利城獲悉。義大利運兵艦七艘。抵達聖得格蘭特。其步隊當即用摩托運輸車開往甘摩利亞區。附近羣島得格蘭特對開海外。又望見有運輸艦約十五艘。大概此等艦必裝載義國新軍隊至阿爾班尼亞云。

（合衆社卅日倫敦電）海軍部今日宣稱。英海軍部隊已在希臘某領海敷設水雷云。

希臘總理電覆 英首相邱吉爾

（路透社廿九日雅典電）希臘總理密忞沙將軍電覆邱吉爾稱。「以吾人之偉大英勇盟國。吾人將根據三千年前在吾人現在保衛之神聖土地上所樹立之道德。正義。與自由之不朽原則上。謀致吾人共同及必獲之勝利。以同樣之鎭靜與決心。一如英國領導吾人抵抗敵人之侵士」。邱吉爾致密將軍之電文稱。「吾人將竭其所能以援助汝。吾人與公共敵人作戰亦將同享勝利」云。

美國開始 徵兵抽籤

國務部已聲明 無力協助美僑撤退

（合衆社廿九日華盛頓電）美陸軍部長史汀生本日午刻於貴要前。開始徵兵抽籤。由氏抽取第一號。次財政部長摩根韜抽第二號。又次由檢察長約克孫抽第三號。開全部抽籤工作。須十二時方能竣事。其第一次抽中者。須於本年十一月十八日入伍。其總數約爲三十萬。第二次抽中者。則於十二月入伍。其總數爲六十萬。此次抽籤。繼續至來年六月中旬。最後總數爲八十萬。其年齡爲廿一至卅五歲。彼等將在戰略要區之兵營受軍事訓練。每年達二十一歲之男子。須開始登記。此次抽籤開始時。羅總統作簡短之演說。力言只有堅强者才能保持自由與和平。須動員所有人力。工業及財富之資源。使國防充實。並稱。在登記人數一千七百萬中。其抽籤入伍者。只及百份之五。其餘可仍舊從事現有之職業云。

美軍需局大廈 發生火警

（合衆社卅日華盛頓電）今日上午四時。軍需局大廈發生火災。內有陸軍部長辦公處及陸軍部。大部份之辦公廳。包括軍事秘密情報部在內。聞起火地點係在電報室。

（合衆社廿九日華盛頓電）美國務部廿九日稱。遠東美僑之欠缺疏散旅費者。將可與日前被助離歐之美僑享受同一待遇。即由國務部協助其籌覓有捐助能力之戚友或東主。據彼等稱。國務部並未備有足供多數僑民撤退往任何一地之經費。目前所存者。僅有欵項少數。足供疎散三五貧疾僑民之用而已。直至現在。尙未有官方訓令公佈。蓋因援助力量過於棉薄。但聞美僑中多能簽字借欵。保證償還。故實際需要資助者。實屬寥寥無幾。據某消息靈通方面稱。官方雖缺乏經費。然遠東美僑多數有與美國國內團體有關。或在國內亦有戚友可助一臂之力。此誠屬一幸事。聞官方不久或將發出公佈。闡明政府能予助力之程度云。

（路透社三十日上海電）美國撤僑輪船「華盛頓」號。將於十一月十七日抵上海。於十一月二十一日駛往帳尼拉。停留兩天。然後轉往洛杉磯。遠東美僑請求撤退人數將達四千名之譜。

（合衆社卅日華盛頓電）此間高級軍政界人士稱。過去數日間遠東局勢之緊張。顯已鬆弛。但美政府仍然取嚴密注視態度。經過數番探詢。經已獲悉。此種沉靜空氣。并不是局勢之眞確寧息。故美國將繼續由遠東撤退僑民。官方人士稱。預定派往疏散僑民之三艘輪船經已啓行。其中一艘將先駛往澳洲。然後赴遠東。

南寧日軍 自動撤退

（同盟社廿九日欽縣電）南寧日軍。廿八日夜，開始撤退。並無遭遇阻礙。現已渡過西江。完畢撤退。日機於廿九日晨在上空。爲南寧撤退軍担負協力警備任務。日軍撤退後即將邕江之大軍橋加以燒燬。

日軍交還粵省市營工廠

王民廳長書告僑胞民衆

一致協力完成經濟合作　努力生產建設促進復興

（中華社廣州通訊）本年七月十七日華南日軍當局・曾發表一績日本居留民書・大意謂・「日本政府基於善鄰友好・經濟提携・共同防共三原則下・尊重中國中央政府領土自主權・及行政之獨立・極力援助中國集權之强化・俾中國民業投資於一切事業・故近將省市營各工廠・以正當之條件・逐漸發還以圖中國經濟之復活」・又謂・「對於藉戰勝之餘威作不正當行爲之不良日人・本軍毫不躊躇・斷然將之放逐……」這樣明白的態度・實足以使人感激而又興奮・華南日軍當局對於廣東實業之眞誠・所興經一度爲焦土政策所破壞之省市營工廠・於今重把復興建設的責任加諸吾人身上・從此廣東實業之發展・必能藉此爲解決人民生活之契機了・

惟是現在還有等人懷疑着日本的態度・尤其是遠處海外的僑胞・與及居留港澳兩地的人民・平日受著虛僞宣傳所矇蔽・以爲日本在戰勝了中國之後・決不會把既得的權利・經過了相當的努力經營・又來隨便地交還給中國・其中不無有所利用・不知日本一再聲明・不以戰勝者自居・而期望中國政治獨立・所以雖然尙在作戰繼續中・仍能自動的交還・就是實踐日本方面之經濟援助・進而使中日親善愈加强化・可見日本的確是以手足之情來對待中國・期望中國也和日本一樣强盛・兩國之間結成了兄弟一般的關係・好建設一個光榮而燦爛的大東亞・這樣發自衷心的友愛・眞是加乎普通兄弟感情之上・吾人應該以兄弟熱情來接納日本的誠意・同時我以爲此次返還省市營工廠・不過是日本愛護中國的一端・以後當然還是有許多對我適當的援助・因此・我們廣東全省三千萬同胞・在今天先得要以十二分的敬意・來感謝華南日軍當局・

現在華南日軍當局爲貫徹目前的聲明・已於本月十五日在國際倶樂部與廣東省市當局・舉行正式簽署・將廣東舊省市營工廠交還廣東舊省市營工廠善後處理委員會了・由此・可以表明日本對於中國的一切諾言・都沒有絲毫折扣地來實踐的・從而證實日本所提出之和平原則・與及希望中國成爲一個政治獨立國家・共同分担建設新東亞的願望・也都是出於眞摯的誠意・

其次・在經濟合作原則上來說・我相信日本當局不僅祗是把省市營工廠作物權上的禮儀交還・而且將來一定能夠繼續積極在協助廣東今後經濟的復興和工商業的發展・蓋自國府還都以來・中日兩國已向經濟合作之途邁進・吾人集中於和平反共建國國策之下・開始調整中日國交・國內一切事業・賴日本朝野人士的支援・將以一貫發展故自廣東省政府成立後・業已計劃全省的經濟的復興・一切建設進行・亦已經循著中日合作的原則而得到合理的展開・惟自本省事變以還・原日省市營工業・已被焦土政策所破壞・所有各工廠・日本前爲軍事上的必要・曾經在困難中努力經營・使從破壞中而到得恢復・置諸軍事管理之下。像日軍方面這樣的恢復經營・日商人的獻身努力・反被宣傳・造謠言・致海外僑胞和國內資本家受其迷惑・不敢向內地投資・當茲本省市當局積極從事於生產建設的時候・日軍當局拋絕大的好意・自動的把省市營工廠交還。而日本商人嘗此事者・亦竟能犧牲他們苦心經營的結果・欣然放棄他們已獲品的利益・其公爾忘私・尊重中國主權的偉大措舉・實足使我同胞感謝之下・更感覺有努力的必要・一方對於汪主席「和平無害於國家獨立自由」的宣示・與及去年在廣州播音有「尤其對於廣州市民・我敢說在最短期間內・必能以廣州市還之廣州市民之手」的聲明・正針對著今日日軍當局交還省市營工廠的事實・愈使我們確切增益友好的信念使抗戰派無從再來蝠惑・而且此次交還工廠・乃在全中國首先履行之舉・其所以先在廣東實現的原故・便因爲廣東是革命的策源地・而汪主席又有「和平將由廣東造起」的聲明・海外僑胞也以廣東佔著多數・在於經濟方面・又爲華南的重心・影響於全國實業者至大・因此之故・日軍當局此舉・便是實踐經濟合作之原則・希望由廣東而推及全國・這樣我們便可證實　汪先生「和平由廣東造起」的訓示・是有著很深的意思・我們廣東人民・有著負起和平先驅的責任・便應該努力邁進・以發展廣東經濟・實現中日合作爲已任・何況廣東在戰爭之後・民生疲弊・亟有待於國民華僑及國內資本家投資生產・才能把國內的工業建設・恢復起於往昔・以圖中國經濟復興的積極化・日本因爲期待中日合作・避免獨佔經濟的垢病・所以有此次自動的誠意交還工廠・我們得日軍這樣盛意的支援・愈覺責任的繁重・則今後對於省市營工業的發展・在政府方面自然極力推進・籌劃完善的整理方針・至於國民及華僑方面更希望大家認識日本此次愛護廣東實業的眞誠・尤宜乘著歐洲戰亂的時機・利用游資・盡力協助政府工業的發展・一致回國投資・恢復事變前的生產力・並要樹立中國工業的基礎・時刻不忘中日經濟提携合作的原則・務求達到兩國經濟互通・然後才可以共存・共榮・我們更應知道半來日本廣東居留民所對待廣東人的事實・無一不是以親愛精誠的態度・然日軍當局・仍恐日本居留民中・有藉戰勝餘威而有不正當的行爲・所以諄諄告誡於此・我們便知道日軍當局的用心的細微・而顧慮到有破壞中日親善的行爲・我們三千萬廣東同胞・今後更應該用我們的眞誠・來和日本居留民合作・日常和日本人接觸・應該以兄弟的態度來相待・倘如有破壞中日親善的中國人・就是同胞中的敗類・須知廣東是一個和平運動的模範省而廣東人民又都具有和日本國民親善的意識・由這個意識的表現・使造成廣東是中日親睦的實踐省份・希望海外僑胞・全國人民・一致起來完成中日經濟在廣東的合作・更希望廣東的生產建設從各位的努力而早日復興・

廣東財政廳長汪宗準　親赴中山整理省稅

財廳職務派鍾科長代行代拆

（中華通訊社廣州通訊）廣東省財政廳汪宗準・奉省政府令派前赴中山縣率所屬員司・接收整理該縣省稅・查汪廳長已於二十二日晨・由省啓程前往中山縣・指導接收省稅事宜・在汪廳長赴中山縣公幹期內・財政廳職務・派第一科科長鍾礽慶代行代拆云・

廣州市商會召全市行商　開會討論營業稅結果

請從最低度裁定本年稅額

（中華社廣州通訊）廣州市商會・爲討論營業稅事宜・於十七日下午二時召集全市行商會議・蒞會者凡數十業・由一百餘人・各行商即席貢獻意見甚多・歸納表決如下・（一）由市商會代表向省稅局財政廳請願・在二十九年冬季・於錄稅收商情下・從最低度裁定・本年稅額・其稅額井擬分由各業同業公會會同市商會商訂・（二）基於各行業多失常態・而營業稅本質・又具有彈性・應由市商會代表請求財政當局體察目前商情・酌量變通・表決後即行散會云・

省賑務分會派員　密查施粥情形

（中華社廣州快訊）廣東省賑務分會・以當此進行加緊施賑賑飢黎期中・對於賑濟工作・是否週全・日前特增設監工施賑員・分區出發監視一切・惟煮粥問題・多委託善堂僱員代辦・其煮粥材料・向係統交善堂辦理・盡責者固多・而開有失責致使煮粥人員乘機作弊者・或亦有之・爲使貧民普遍受惠計・並飭屆時將每日施粥進行情形・分別具報云・

先組織市災區整委員　粵實施以工代賑

（中華社廣州通訊）關於以工代賑一案・迭經粵省務會討論決議實行・並交由民政廳・建設廳・工務局三機關專員計劃辦理・頃悉該三機關長官以此案屬於急不容緩之舉・特於廿一日召開會議加緊進行，結果決定先組織廣州市災區整理委員會・由民廳・建廳・工務局・高等法院四機關爲當然委員・以便專責辦理・聞該會在下月初旬即可成立・一俟成立之後・即派員工出發調查災區實況・及徵集勞苦大衆・開工整理・

粵租用無業主舖屋者　紛請訂租約

逾期未申報即予勒遷

（中華社廣州快訊）廣東省政府・前爲整理現有代管必要民業起見・特于十月一日設立廣東省會地方暫管民業整委會・查該會規程第十五條規定・凡在本會未成立前・已向區署或自警團及其他機關・承租本市此項民業者・限于本規程公佈日一個月・向本會補行申請承租・從新評定租値・訂立租約・另發租部・方爲有效・倘逾期仍未遵照申請者・一經查究，即予勒遷・自該會成立後・一般租用未有業主管業之舖屋者・紛紛前往該會申請訂立租約・請發租部・免受勒遷處分・故連日該會工作人員・異常忙碌云・

本報特寫　中央商場剪影

本報駐京特約記者　沈謌

整個南京市，自從國民政府改組還都以後，一切的一切，都蓋上了一襲嶄新眩目的外衣，青天白日滿地紅的國旗整天在蘊空拂拂招展，自然的形成了新鮮燦爛的氣氛，商業的繁盛市容的復興，尤爲還都後彰彰明甚的事實，誰都不能加以一分歪曲，每一條直線型的市街上，各色各樣的店舖，充滿着爭奇鬥妍，標新立異的景色，每一家店舖中懸燈掛綵，熱鬧異常，廣告的新奇奪目，佈置的別出心裁，大減價，大犧牲的旗幟，整天飄揚在市街上空，顯示着一片和平的氣象。闊別了一二年多的中央商場，現在經建中公司的精心擘劃各商號的努力設計，總共化了六十萬以上的銀數，修葺建築，已經從戰亂的跡象中恢復了原來的商業的壯觀，雖然內部並沒有完全工竣，但是有一部分商店業已於十五日開始先行交易，擇吉補行正式開張的開幕典禮了。

庭前景色

中央商場位於新街口南，復興路北，地點是最適中沒有了，新街口是首都最熱鬧的區域，東貫中山路，西通漢中路南達復興路，北銜中山路，的確是商業中心，交通的總線，這是誰都不能否定的，中央商場地位的優越，當然可知其一斑了。中央商場大門口的四個巨型大字，金光煥發，進門就能映入眼簾，入中央商場大門，首先可以看到的，就是直豎在正中屋頂上的一根旗桿，旗桿上飄拂着鮮艷奪目的國旗，下面庭前是一個圓形的花壇，中植蠢翠的青松四週倍襯着色澤調和的爪菊，彷彿顯露着欣悅的微笑！整個庭前顯示着一幅幽雅美麗的圖案，其情景的別緻，爲其他都市大商場中罕有之結構。

中央商場之外觀

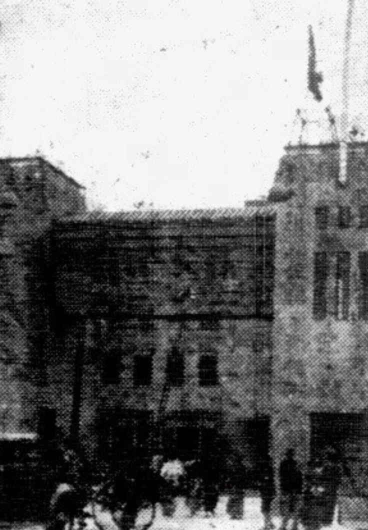

商場一瞥

中央商場的大門磐天吞吐着首都數十萬人民，高貴的，中等的……熱鬧，喜悅，歡忭，充溢了整個中央商場，熙來攘往的飲客，一羣羣摩肩接踵。無形中，中央商場的門口成爲黃包車的集中地。入中央商場，穿越花部，一時寬敞平坦的水門汀甬道，即入商場內，兩旁店舖相衛相接，相對相映，布置的新穎，裝飾的富麗，堪稱首都空前僅構，式樣的美觀，設計的精細，完全上海派，尤爲本京所僅見，甬道上層，悉用白色油漆，明亮光潔，反映着每一家店舖的活躍，忙碌，甬道中間，位一橫弄，形成十字，左右相對挾梯二座，形似上海大新公司入門時之相對挾梯無異。甬道底有一百貨大王無限公司，其內部之陳設，門面之設計，悉爲最新型姿態，爲首都所僅有。又凱利綢緞公司，雲城百貨公司等亦爲首都最新欵特殊之陳設，門面之裝飾，內部之佈置，霓虹燈之閃爍，堪與上海南京路諸公司媲美，觀者佇立而望，恍然如臨滬濱。綜之，商場一切陳設布置，完全以現代新欵之建築，其立體型之窗。摩登式之陳設，無論在技巧方面。構造方面，完全爲京市所創見。整個商場，無異上海靜安寺之百樂商場，靜安商場。

等着瞧吧

中央商場全店部舖，共是七十號，分租四十四家商號，由綢緞百貨業佔三分之二。其餘各門各類，無不應有盡有。建中公司興建中央商場之計劃，分爲兩期，第一期爲建築中央商場，第二期爲修建中央游藝場，茲第一期工程業已完竣，第二期計劃，開將於日內鳩工開始，預計本年秒當可全部竣事，其游藝場之內部，包括電影院，京劇院，跳舞場，跑冰場，網球場，撞球場，大茶間，茶室，花園等，可稱色色俱備，爲首都唯一大規模之遊樂國，屆時正式開始，必有一番新鮮貢獻，首都游藝界當可放一異彩，京市民衆眼福，實不淺也。首都新中國的發祥地，實稱之無愧！

英美合作的吟味（二）

稻原勝治　陳正之譯

（註）約翰生法（Johnson Law）乃上次世界大戰時英法意蘇德比芬各國均對美國負有戰債・戰事終了後各借務國均因戰後疲敝・無力償還・雖經美國嚴厲催促・各國均置之不理。到一九三二年六月的付欵期・除英意等六國付出了少數手續費之外・其他各國竟表示了拒絕付款的態度。到一九三四年七月的付欵期・除芬蘭外・其他各國均拒不付欵・美國輿論譁然・甚至有主張採取報復手段・以後絕對禁止各債務國在美國發行公債者。至是一九三三年會經一度被國務院拒絕之參議員 H.Johnson 氏所提出之法案・始再度提出於參議院（一九三四年一月）經修正後正式通過。該法案之大意爲：「迄現在爲止・其業已發行之公債・不受本法規之拘束。以後凡新發行之公債僅限於具有轉借舊債之目的者始准其發行。」此法案・於一九三四年四月十三日經羅斯福大總統簽署後公布施行。此法案純爲對於負債國未償清舊債者之一種限制手段。

鼓動美德抗爭

，但另一方面，她的引誘美國參戰的工作，也眞可謂巧妙到了極點。英國當然並不是不想向中南美方面的發展，並且在墨西哥，也曾鼓起眼睛和美國作過熱烈地關於石油的爭吵，在巴西，阿爾然丁尤其在阿爾然丁在資本上兩者是立於猛烈競爭者的地位。但由目前這種危急存亡之秋的英國的立場看來。在其現在的形狀下保存大英帝國這事，較之保衞中南美還要來得更重要。縱使把中南美完全放棄了只要大英帝國因此得以挽救的話，則英國是情願放棄拉丁美洲的，由於這個心理，因此便斷然對美讓步。英國的犧牲，當然不是輕微的，但是爲使美國成爲自己的與國加入參戰起見，卻並不不以爲是一個過重的代價，這就是英國的想法。

和英國訂下這一個協定，英國所著眼的，在其體的形式上表現出來。差不多和美加協定一樣，美國租借英國的領土，並在這領土完成其對德的軍事設施，這顯然是一種對德挑戰的態度。所缺少的只是沒有佈告宣戰以及德國因爲國力的消耗，目前還沒有急切地和美國入於軍事行的狀態而已。

接體育版

中華體育協會　今日開委員會議

研究改採雙層制組織　到時擬討論提案多項

中華體育協進會・定于今日下午五時半・假座鐘聲慈善社召開會議・届時開討論要點・（一）採雙層組織制・會長及主席與執行委員・（二）每一團體會員・限派代表二人・全數代表就是當然執行委員・（三）不設各部主任・凡舉辦各項競技運動會・則推出各關團體會員聯同辦理・又關于各部舉辦各項競技運動事宜　的于日前由小組委員會計劃各部預算在案・查著手舉辦者・有游泳部舉辦週年水運・田徑部舉辦陸運・則因借場問題・刻尙籌備進行中・到時亦提出討論云・

金家標　榮陞甲組

球探

本探昨週三等足球裁判員・及前南華足球部乙組後備員金家標・據云茲已入對海中華電力公司辦事・本星期將在光華甲組助陣・出當左中衛・原日甲組中衛鍾劍郎・則調反乙組增强實力云・

籃球友賽　培英戰南華

南華籃球隊・定於今日下午五時・約戰培英隊於培英校場・南華隊實力殊勁・培英亦多少壯派・預料當有惡戰・

學界籃球

定明日開始報名

香港籃球聯會舉辦之學界籃球賽・關於章則經已修竣，定于明日開始報名・查該會于中學大學球員藝術・各有軒輊。經議決分高級中級初級三組・凡參加者・（一）凡現肄業於大學或專門學院之學生・可參加高級組・（二）凡現肄業高中・可參加中級組・（三）凡現肄業高中・初中・小學各級學生・其高度不超過英寸六十四寸者・可參加初級組，又凡

國際長跑　已有百餘人報名

居民聯會（舊住客聯會）主辦之國際長途賽跑・今日截止報名・中西人士報名者已有一百四十餘人・全港西人

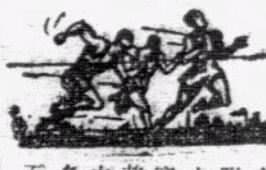

馬拉松跑（聖安道路禮拜堂主辦）第二名之列易士・（Lewis）亦於昨日報名參加・現該會以各界不及報名者尙多・若在本月五日以前前往報名者・亦可通融辦理・隨時報名・隨時檢驗體格云・

華人游泳會　定期旅行大口環

華人游泳旅行團・定于本星期日（下月三日）旅行大口環・上午十時在西環堅尼地街電車站尾齊集・經香島道沙宣道・上薄扶林山徑・而達目的地・返時循于德道水塘・而直下香港大學散隊・全程約步行三時・歡迎各會友及親友參加・不收費用・午膳自備・報名處・（一）七姊妹該會內・（二）國民行四樓三〇五號房會鏞福君云・

初級乒乓　今有六戰

乒乓聯合會主辦之初級公開獎盃男女團體學校乒乓賽・今夕先後共有六場分別在香港及九龍兩區舉行・茲將今夕秩序及六隊名單列下。

對賽者	時間	球室
北角對馬穌臣	七時	震賽
合羣白對鐵血	八時	震賽
南女對佳聯	七時	佳聯
美星對積臣	八時	佳聯
俠影對合羣黃	七時	美星
志仁對九龍	八時	美星

△北角同樂社・隊長陳炳麟・球員林炳麟・劉全・葉錦培・劉錦倫・劉正平・殷子洪・陳樹・

△馬穌臣醫院・隊長黃網銘・球員黃網銘・朱紐昆・衞永達・王愛蘭・黃樹賢・馬湛華・歐陽德泉・

△合羣白　隊長陳賦立・球員陳賦立・伍湛康・譚華輝・潘少耀・李蔭祥・余崇文・黃偉謀・

△鐵血　隊長陳惠林・球員馮允果・李汝臻・黃偉謨・陳惠林・黃永昌・張慶琨・張炳燊・

△南女　隊長朱敎新・球員吳煥瓊・盧昭儀・□傑・羅秀瓊・朱敎新・□英・林渭濤・

△佳聯　隊長楊子祥・球員鄧培基・張相球・李憲彬・羅永添・鄧鏡波・楊子祥・廖廷梓・

△美星　隊長麥振遠・球員麥振遠・麥映垣・麥植生・高俊豪・蘇惠安・梁高榮・羅偉雄・

△積臣　隊長歐陽材・球員麥建寫・周禮豪・譚學良・盧潤森・郭盛・容汝霖・歐陽材・

△俠影　隊長巫松溪・球員巫松溪・蘇早而・凌敬初・梁才勝・朱植庭・李德泉・鄺紹泉・

△合羣黃　隊長林世傑・球員馮漢生・黃炳輝・林世鑑・梁東皓・陳初齊・鄭偉鴻・吳煜輝・

△志仁　隊長凌志劍・球員凌志劍・廖棠・何玉堯・容壽昌・郭廉恥・林國華・劉成法・

△九龍　隊長譚松波・球員譚松波・梁鏡波・黃志誠・鄧建邦・鄭少葦・朱錦銘・馮植源。

勵進游泳團　今夕開週年水運

一連三晚項目豐富

中青會勵進游泳團一年一度之週年水運・係藉以檢閱團員實力者・查該團定于今（卅一）明（一）後（二）三夕。假該會泳池舉行六週年水運・項目豐富・并有公開全港中西團體競賽多項・屆時浪花飛濺・當有一番爭奪・茲將三夕節目錄下・

△十月卅一日下午八時

（一）公開全港中西團體男子一百二十碼三人三式接力・

（二）乙組五十碼背泳（競賽）

（三）五十公尺自由式（競賽）

（四）一百碼胸泳（競賽）

（五）女子五十公尺自由式（競賽）

（六）四百公尺自由式（競賽）

（七）五十碼自由式（讓賽）

（八）團友分隊一百六十碼自由式四人接力（由訓練主任分配）・

△十一月一日下午八時

（一）公開全港中西團體男子一百六十碼四人四式接力泳・

（二）女子一百碼胸泳（競賽）・

（三）一百公尺自由式（競賽）・

（四）乙組一百碼胸泳

（五）一百公尺背泳（競賽）・

（六）插水比遠（競賽）・

（七）二百二十碼自由式（讓賽）

（八）團友分隊一百二十碼三人三式接力（由訓練主任分配）・

△十一月二日下午八時

（一）公開全港中西團體男子一百六十碼自由式四人接力・

（二）女子一百公尺背泳（競賽）・

（三）二百公尺胸泳（競賽）・

（四）乙組五十碼自由式・

（五）一千五百公尺自由式（競賽）・

（六）一百碼胸泳（讓賽）・

（七）以上胸泳項目均可採用蝴蝶式・

愛爾蘭盃賽　今日同義賽摩托

此爲兩隊爭決賽權之戰　到時雙方必有精彩演出

小型球聯會主辦之愛爾蘭盃賽・十六隊健兒分聯字及會字兩組角逐・兩組之賽程・最近已將結束・聯字組中・在初賽時同義佔最優勢・摩托緊隨其後・但同義中道失蹄・負於弱旅威爾頓甲之手・摩托駿有取同義而代之之勢・然摩托晚節不終・爲緊躡兩隊後之勁旅太平隊所挫・於是積分表上三强並列・同以六戰五勝一負得十分。各餘一賽便已結束其賽程・太平隊則因已與同義及摩托相碰・最終之一戰・不過爲戰頑旅華南隊・摩托及同義則不然・最後之戰爲兩强相遇・以形勢而言・太平如勝華南・便已穩獲決賽權・餘兩隊則須一決雌雄・拚個你死我活・無戰和之可能也・

今日之賽程・即爲聯字組摩托與同義會師・下午五時二十分賽於銅鑼灣工務球場・兩强狹路相逢・且在最後關頭・成敗利鈍。均在此一舉・各必能出全力以爭・劇烈之表演・當難倖免・

兩隊球員・以是戰重要・均勵兵秣馬・準備大戰・查兩隊之實力・摩托隊中人馬・均爲小型球好手・隊中前鋒綫之陳澤佳・李子浩・張成忠・朱錦成等・均爲小球名將・守衛之張炳潤・鄭鑑祥亦有聲於時・全軍善用短傳戰術・中路用短傳推進之疾捷處・爲各隊所不及・同義會之實力亦極强橫・隊中有兩員上將・一爲守衛之曾仲雲・其一則爲鋒綫之郭英祺・其餘諸子・如朱永强・劉德仁等輩・率爲蜚聲於小球壇上者・前此該隊出陣時・曾郭兩上將・只用一人上陣・已擊破不少雄兵・側聞該會今日以此爲最後關頭・曾仲雲與郭英祺雙雙出場作戰・實力當比日前更爲雄厚・兩軍孰勝孰負・實在未可知之數也・

今日之役・既如是之重要・屆時必有精彩與緊張之表演・必能哄動無數球迷觀戰・大足球迷有分擁南華擁東方者・小型球迷因地域關係・亦有不少對某隊有所偏愛・是以在激烈戰事過程中・有等球迷不免因偏愛關係而對場中球員加以挑撥性之言詞・同義與摩托隊各球員均爲相識・深信今日必能以眞正之技術・相角逐於綠茵場上・而不爲場邊人語所援以致逸出常軌也・雙方陣勢如下・

△同義會

劉德仁

曾仲雲　文廣南

陳炳南

莊錦全　張松根　郭英祺　鄭貴傳　朱永强

△摩托隊

孫權

鄭鑑祥　單友生

文壽祺　張炳潤

陳澤佳　李子浩　張成忠　朱錦成

小型球友賽

△九龍城國民英文中學小型足球隊小童組・於昨日下午五時・與建國書院小型球隊作友誼賽於九龍城・兒童游樂場・開賽後・國民未以全力出迎・門將吳培林似欠鎖定・乃被建國先陷一城・下半時隊長賴汝强趕到助戰・士氣大振・後衞林瑞德以既無後顧之憂・演出較上半時爲佳・大刀闊斧・不數小醜跳樑・兩中衞更助攻助守術・有條不紊・何甲明領軍有美妙・門將賴汝强更力挽狂瀾於既倒・全體又萬衆一心・抱不斬樓蘭誓不還之志・果然有志者事竟成・何甲明身先士卒・梅開二度・國民終以二對一反敗爲勝・陣容列下・

△國民隊

吳培林上　林瑞德　池玉昆　趙子全

賴汝强下　何甲明

譚洪光　李善葵

代郵

葉榮小童小型球隊隊長鑒・啓者・敝隊擬於星期日下午五時・作友誼賽於九龍城兒童游樂場・蒙允與否・請於南華日報示覆・羿亭小童小型球隊敬約・

逕啓者・素仰貴隊球藝高深・欽佩之致・擬于本星期五日下午四時三刻・作切磋賽於灣仔修頓球場・蒙允與否・希在南華日報示覆爲荷・此致和風中童足球隊隊長台鑒・樂華中童組敬約・

大中華小童小型球隊隊長鑒・啓者・敝隊擬於下星期三日下午四時半・與貴隊作友誼賽於灣仔修頓球場・見字請即示覆・華僑小童小型球隊啓・

和風小型球中童隊隊長鑒・敝隊得蒙指導・獲益良多・茲悉貴隊欲與敝隊作友誼復賽・敝隊非常歡迎・屆時務請指導爲盼・翳雲小型球隊中童隊覆

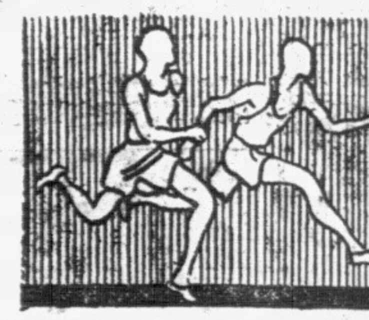

南華體育

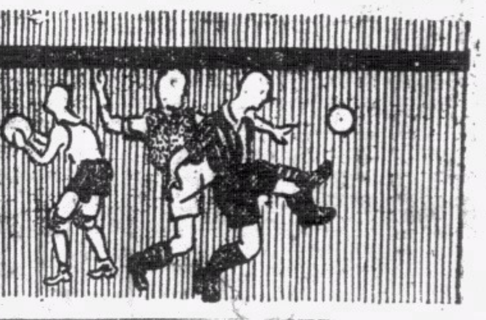

今日潮汐
漲　上午九時四十分　下午九時十八分
退　上午三時十四分　下午三時正

明日潮汐
漲　上午十時三十五分　下午九時五十五分
退　上午四時正　下午三時三十三分

昨日陸軍遴員試賽 不過循例舉行

因燈火管制關係選員多未登場 似此馬虎情形或有待於再試賽

飛而生

瞿花節慈善足球大比賽，足球總會已指定由軍聯隊對抗全港選手，港選手隊經已正式公佈，至於軍聯隊陣容，足球總會交由陸海軍兩體育管理處挑選，陸軍體育管理處，對瞿花節一役志在必勝，乃於昨日下午四時半，假掃桿埔球場舉行遴選賽，分為可能隊及或能隊對壘，昨日掃桿埔場門禁大開，普羅大衆乃得暢行入看無阻，有蓋棚座幾為之滿，惟仍有小數有球癖者，或以為入場須購門劵，依舊隔溪觀火，除陸軍之高級長官多臨場批評之外，尚有足球總會秘書「阿池」高頓北，裁判委員會主席卑押氏，及足球總會仲雲，夏仙，曹秋亭，楊家聲等作壁上觀，

昨日預先編定之球員，屬於米杜息者均告缺場，此或對軍事上有關，亦未可料，「一地保」李惠林曾對記者稱，前（廿九）晚被調往太平山作探海燈射手，直至昨午始工作完畢，全夜未嘗瞌目，屆時演出必失水準，及後「一地保」果未若平日之敏捷，昨日被選球員，除米杜息球將缺場之外，尚有莫士咸，任氏，霍氏，鄧勳，桃氏等名將作豹隱，雖盡使後備出替，依然人數不足，終迫作拉夫之舉，拉得在場中作壁上觀之士葛隊及工程隊士兵數名加入戰鬭，方符廿二之數，惟已延至四時四十五分方揭開戰幕，球證由藿文充當，或能隊身穿鮮紅戰袍，可能隊則衣純白盔甲，紅白相映成趣也，

昨日有荷息，李惠林，達菲路，尼士蔑，及柏爾瑪等好手為助之可能隊，竟以二對四為或能隊所敗，致昨日可能隊致敗之原因，厥為門將麥加理手法過於幼稚，對方射球不中靶則已，否則必告入網無疑，昨日所負四球，至少有三球為不應負而負者，可能隊敗陣，門將實難辭其咎，後衛尼士蔑演出有大將丰度，雖未能謂為上乘，然在昨日兩隊守將均未見穩健中尼士蔑乃如鶴立雞羣，羅頓間亦有佳作，惟踢球無力，常資敵以隸，造成已方禁地常陷於危險地位，中衛綫除柏爾瑪有助攻助守之演出外，泰羅及侯活夫位置凌亂，助攻既不能，助守亦未見穩健，故僅見彼兩將隨球奔跑，甚少見有救球出險之鏡頭，前鋒綫雖有荷息領軍，惟兩輔布朗及楊氏位置凌亂，李惠林又因上述原故而失去活動力，左翼達菲路又失機頻頻，為藝較去屆為遜色，荷息因合拍無人，又遭對方守將加以嚴密之監視，於是一籌莫展，惟終能俟隙勇奪一關，亦可見荷息動作之敏捷也，

至於或能隊方面，門將哥倫梨，手法雖未合理想，惟與可能隊之門將相較，則顯有上下床之別，後衛以咸倫為較佳，表演亦見穩健，馬素則似欠經驗，位置略嫌過出，常有遠水不能救近火之感，中衛以波利路為唯一功臣，嚴密監視荷息，亦步亦趨，與前鋒綫有互相呼應之功，霍近拿及班拿備，亦見英勇，惟不善供應，前鋒須自尋機會，故未能收事半功倍之效，前鋒綫人材，雖未及可能隊之名將多，惟各將表演努力，且在合作上似略勝可能隊一籌，荷路領軍材雖未及荷息，但昨日亦嘗有美妙之傳球法，兩輔摩根及奇勸，有衝刺力，惟衝非其時，雖昨日每人均曾建功，實因可能隊門將毛手毛腳所致，非彼等慣有射門絕技也，兩翼以馬田較妙，馬田奔跑迅速，傳中美妙，右翼阿倫失機頻頻，惟間亦能予可能隊以威脅，功過相抵，統觀昨日兩隊之演出，全無緊張之鏡頭可見，又因甲組人材多名缺場，實失去遴選賽之意義也，銀笛一聲，雙方列陣如左，

△或能隊
哥倫梨
咸倫　馬素
班拿備　波利路　霍近拿
馬田　奇勸　荷路　摩根　阿倫

△可能隊
麥加理
尼士蔑　羅頓
侯活士　泰羅　柏爾瑪
達菲路　楊氏　荷息　布朗　李惠林

開賽後，或能隊即採攻勢，五虎齊衝，不旋踵已衝至可能隊腹地，奇勸先試叩關，彈落荒郊，無功退守，可能隊李惠林人快馬快，一躍反攻，已至或能隊禁地，向裏傳中，楊氏窺個正著，躍起頭攻，咸倫伏兵突起，迎面擊退，十四分鐘，或能隊一輪急衝，已至可能隊禁地，底線傳中，摩根截得一誘過尼士蔑，門將棄城出走，摩根不慌不忙，將球輕挑，皮球遂滾入空門，先開紀錄，十六分鐘，楊氏輕傳，荷息以機不可失，立刻衝前，尼士蔑斜裏剩出，將球撥出界外，寧負角球，李惠林主踢，達菲路放高射炮，或能隊大難已過，又見五鋒施用短傳法，可能隊守欄阻無效，羅頓及時踢出界外，阿倫主踢，摩根截得，以未能找得機會發彈，乃改傳波利路，波利路不辱使命，轟然一聲，皮球已直飛網內，或能隊以二對零領先，可能隊不甘損失，努力反攻，或能隊士氣甚盛，屢拒頑師，可能隊雖常侵至或能隊腹地，惟荷息遭波利路作嚴密之監視，李惠林失去平日之活動，兩輔路數呆板，達菲路又失機頻頻，或能隊守將乃較易為力，一次，李惠林傳中，布朗斜射出界，又一次，達菲路遠傳中路，荷息誤門發彈，差之毫釐，越野飛去，此後雙方互有攻守，可能隊更佔優勢，李惠林數次發彈，均未中鵠的，至三十分鐘，可能隊大舉反攻，泰羅遠送一程，李惠林從傍策應，底線傳中，布朗移應，反傳荷息，荷息發炮，又落荒郊，未幾，半場休息號鳴，劇戰暫停一息，

檸檬啖罷，易陣再戰，雙方守將氣力仍漸呈不繼，或能前鋒綫依然活躍異常，可能隊被久攻之下，守將又露出破綻，遙見或能隊奇勸一馬當先，羅頓與尼士蔑尾追不及，又為奇勸勇奪一關，

三對零可能隊依然光蛋一隻，十五分鐘，可能隊備受或能隊壓迫，馬田一記妙傳，摩根無意中將球一撥，門將措手不及，又失一城，或能隊以四對零領前，

可能隊以人材衆多，反不敵為數平平之或能隊，認為無限羞恥，五鋒乃抱破釜沉舟之志，十八分鐘，李惠林得後方輸送，大喝一聲，從斜裏剩入，門將以手作勢，準備抱球出險，惟李惠林看出破綻，將球底掃，撞柱反彈入網，為可能隊打破光蛋，

二十分鐘，可能隊立意急起直追，擁可能隊之洋兵帶上，更在傍大叫將球交李惠林，泰羅輸送糧草，可能隊全隊均見發奮，荷息截得奔入，射球入網，四對二，可能隊此後反佔盡優勢，蓋欲在十五分鐘內，平反敗局，奈何或能隊以時間無多，下令全軍退守，可能隊中衛缺乏攻人材，於是屢屢未見得手，直至三十分鐘，李惠林遠傳達菲路，達菲路截得，正欲完成好事，不料馬素突從傍將球推出界外，負角球，可能隊大軍環伺門前，冀圖多路一闖，惟當達菲路將球踢出時，咸倫化險為夷，最後五分鐘，可能隊大軍雲集，候機發動，惟或能隊各將嚴密，終不得逞，至完場號鳴，或能隊遂以四對二擊退可能隊，於是一幕陸軍遴選賽，乃告結束，

瞿花節義賽之 球證足球隊人物

球探

下月十一日，為第一次歐戰和平紀念，其日足球總會除指定於下午四時，在快活谷香港會球場，使軍聯選手與其他之本港選手作一場共賽九十分鐘之足球慈善比賽，藉代英國戰時孤寡籌善款外，更於二時半，指出時間，俾足球裁判會，與本港中西報界記者，作一場一年一度之聯誼足球賽，事已早誌前報，茲查足球裁判會經已定球證隊出場人物如下：

丹尼　金家標
符利沙　嘉利
百歷根　波利　泰羅
韜德　威爾遜　葉九皋
李炳棠　史蔑大

「後備員」碧架，告魯華，科士打，「管理員」綿尼漢，「球證」布郎，「巡邊員」奄文氏，威廉臣。

照上刊之球證足球隊編排法，眞令人有莫明其「七地堂」之感，金家標本係守衛人物，李炳棠則為右翼才，今特使二人易地而戰，實有楚才晉用之譏，況球證中尚有足球宿將黎郁達等，乃連後衛亦未列名，豈忘卻會中之有其人耶，風聞記者隊方面，除擇西報足球好手為用外，記者體特會足球員如區士謂，譚振乾，譚煥章，莫鑑堯等亦將入選，果如是，則記者或有得勝之可能也。

體協會乒乓亞軍決賽 今夕華聲巧逢美星星

下午七時舉賽於同義球室

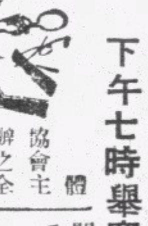

體協會主辦之全港公開團體乒乓賽，冠軍銜經已有主，惟亞軍一席，因華聲，美星星，及美星星美三隊同負兩場，成鼎足之勢，故必須經一番決戰，方定亞軍誰屬，按日前抽籤秩序表，今日（卅一日）下午七時，為亞軍決賽第一戰，在同義球室舉行，由美星星對華聲，考華聲前次曾以二比三意外失敗於美星星，今日兩隊又巧遇，不是冤家不聚頭，預料屆時仇人見面，份外眼紅，一箭之仇，華聲仍念念不忘，開華聲近日各球員旦夕苦練，大有破斧沉舟，不斬樓蘭誓不還之感，至於美星星，各將亦誓師應戰，為乃兄復仇，屆時兩隊碰頭，必有一番劇戰，然以人材及藝術而論，華聲擁有善攻善守之人物，如劉國柱，梁光華，閃電攻式之李志超，怪球能手李永庶等，定較勝美星星一籌，然美星星隊或再有驚人之成績，亦未可定，故今夕之戰，非待完場，未敢先定，誰勝誰負也，茲將兩隊球員名單列下：

△華聲：劉國柱，梁光華，李永庶，黎兆漢，雷錫璋，李志超，楊鶴齡。
△美星星：梁錦榮，胡泳裳，陳欣，陳永昌，鍾健如，麥錫遠，黎兆江。

體育近訊

青支會

青支會日前舉辦之籃球義賽，收入款項，售劵得款六十五元零二角，門劵四十六元五角，抽彩劵一十九元九角，共得款一百三十二元六角，又該會舉辦之籃球訓練班，定于日內開課，定額廿名，現參加者已有十餘人，俟報名止截後，即可開始教授，又青支會健美運動，已得健美會之郭美華女士担任教授，日內即可開始云。

足球疑難問答（七）

球場舊侶

第五期疑問及答案

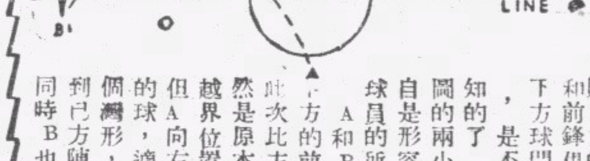

「問一」上圖的橫線也是足球場中的中央界線，中間的大圓圈，也自然是開球圈，那大圓圈是形容上方空陣迫攻下，下方右衛已挺進至下方陣地內，同時，左衛也挺進到極近中線的開球圈內站著，既有此種情形，則上方的中衛和前鋒俱迫近下方球門圍攻，是不問可知的了，上圖的兩小圈，自是形容上方球員的所在地，A和B却是下方的前鋒，此次比方B雖然是原本立在越界位置上，但A向右傳去的球，適成一個渦形，飛奔到已方陣內，同時B也走回已方陣內將球截住，B既在已方陣地上得球，倒是絕無越位之可能的，但當時球證却判他曾犯越位例，更在他得球處判罰任意球，那球證的措置合否？

「答案」球證判定B是曾犯越位例的判斷是合，因為他原本是越位的地方，又在球之前跑回來迎奪來球，便是犯了越位例，不能因他得球時不是越位而不罰，不過，球證如果在他得球的位置判罰却是不對，是他犯越位例的地方是在發足奔回那處，故任意球也應在犯例之處踢動。

「問二」在中圈開賽時開球方的正前鋒竟接連觸球二次，球證須如何措置？

「答案」如果他第二次觸球時，球是還在開賽圈內，則僅判令再由中央點再撥球開賽便足，為的是球未逾中圈，未能算賽事已開始，這是律有名條的，球賽未開，

「問三」擲球證球時，球未到地，即有球員用手觸球，球證應如何判罰？

「答案」不應判罰，只可再在其處擲球證球，理由是球未到地，未能作賽，事已重開論，若球已著地彈起後而有人用手觸球，則應照例處罰，但當球證者須注意，偶犯與故犯不同，如果有人接二連三，照樣用手觸球，則小者應加以警告令無再犯，大者仍可處罰，甚至視為藐視場規，驅逐離場。

「問四」當甲方圍攻乙方球門，乙方守門員被甲方前鋒用合例方法衝倒，居然跌到門側底線外去，其時球已脫離其手，而慢滾向球門去，乃球在滾及門限而未逾限入門時，該跌在界外之守門員，忽然用足踢穿門網，伸足將球踢出，球證應如何措施？

「答案」應任賽事照舊進行，理由是該守門員被撞離場，與自行離場擅自復入干預賽事者不同，彼仍有繼續賽球及守衛己方之責任，踢破門網救球，亦不能視為犯規，因球門網并不是必有而後可以賽球的，如遇此種情事，則應反想倘無門網，則守門員在界外伸足救球，為非犯法舉動，是以有網而被踢穿，亦非犯法。因賽球而救險誤毀公物，與無端故意搗毀公物不同。

「問五」如何衝撞守門員，而後謂之合法之衝撞？

「答案」大約可分為三種：

「一」當守門員抱球在懷裏，或持球在手時。
「二」當其故意向來人阻截時。
「三」當其走離彼自己之禁衛界時。

第六期疑問

「問一」如果在擲界外球時，擲球者直接將球擲入門內，球證應如何處置？

「問二」某球員頻頻將球踢出界外，故意延時間，球證有權干涉否？

「問三」踢門球時，主踢方適遇狂風，竟將球吹回門裏去，球證應有何措置？

「問四」在圍攻球門的時候，A發足射門，球中門柱，反彈而出，B接球再射入門內去，這是得勝之球否？球的來去情形，如有箭咀的線條，三個小圈處，便是三個守方球員站在的位置。

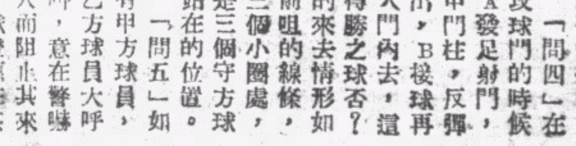

「問五」如果有甲方球員，向乙方球員大呼突叫，意在驚嚇其人而阻止其來勢，球證應在其處擲球證球，抑應判罰任意球？

本週足球比賽秩序

十一月二日（星期六）

甲聯賽　下午四時一刻
南華會對東方會……加路連山
九龍會對米杜息……九龍會場
香港會對警察會……香港會場

乙聯賽　下午二時三刻
軍粮隊對軍需隊……聖若瑟場
九龍會對米杜息……九龍會場
香港會對警察會……香港會場

丙聯賽　下午二時三刻
蜆殼隊對廿營炮兵……漆咸道場
七營炮兵對軍粮隊……陸軍球場
下午四時一刻
國際隊對軍醫隊……聖若瑟場
工程隊對十二營砲兵……陸軍球場
打旗隊對廿四營砲兵……漆咸道場

十一月三日（星期日）

甲聯賽　下午四時一刻
海軍隊對光華會……海軍球場
星島會對士葛隊……香港會場

乙聯賽　下午二時三刻
卅營炮兵對南華會……加路連山
星島會對士葛隊……香港會場
海軍隊對工程隊……海軍球場
下午四時一刻
傑志會對光華會……加路連山

丙聯賽　下午二時三刻
飛機隊對卅六營炮兵……加路連山
卅五營砲兵對俄僑會……掃桿埔場

下週足球比賽秩序

十一月九日（星期六）

甲聯賽　下午四時一刻
九龍會對星島會……九龍會場
米杜息對香港會……掃桿埔場
東方會對海軍隊……加路連山

乙聯賽　下午二時三刻
軍粮隊對工程隊……聖若瑟場
九龍會對星島隊……九龍會場
香港會對米杜息……掃桿埔場
軍需隊對海軍隊……加路連山

丙聯賽　下午二時三刻
軍醫隊對飛機隊……陸軍球場
廿營炮兵對十二營砲兵……漆咸道場
下午四時一刻
卅六營砲兵對蜆殼隊……聖若瑟場
軍粮隊對卅五營砲兵……陸軍球場
廿四營炮兵對國際隊……漆咸道場

十一月十日（星期日）

甲聯賽　下午四時一刻
士葛隊對警察會……掃桿埔場
聖若瑟對南華會……加路連山

乙聯賽　下午二時三刻
士葛隊對卅營炮兵……掃桿埔場
南華會對傑志會……加路連山
下午四時一刻
光華會對警察會……界限街場

丙聯賽　下午二時三刻
俄僑會對七營砲兵……界限街場
下午四時三刻
工程隊對打旗隊……漆咸道場

乙組足球聯賽各隊射球表

乙	南華	光華	傑志	星島	工程	米杜息	士葛	卅兵營炮	海軍	九龍	軍粮	香港	警察	軍需
南華	★			0-0		1-1	1-2			7-0		6-2	2-1	
光華		★		3-4		2-5	1-3	1-5		6-1				
傑志			★	1-7		0-8	3-2	2-5		5-2			2-0	
星島	0-0	4-3	7-1	★	1-4									2-2
工程				4-1	★	5-0	1-1	7-1				9-1	6-1	
米杜息	1-1	5-2	8-0		0-5	★			3-1		2-2			
士葛	2-1	3-1	2-3		1-1		★				4-6			8-1
卅營炮兵		5-1	5-2		1-7			★	1-5		1-6			1-1
海軍						1-3		5-1	★	3-2		5-1	5-0	
九龍	0-7	1-6	2-5						2-3	★	1-8			0-3
軍粮						2-2	6-4	6-1		8-1	★	9-0	11-1	
香港	2-6				1-9				1-5		0-9	★		1-4
警察	1-2		0-2		1-6				0-5		1-11		★	0-3
軍需				2-2			1-8	1-1		3-0		4-1	3-0	★

尚有體育新聞轉入第三版

經濟版

港外滙市沉寂 英美滙無成交 各滙牌價趨勢甚穩 申滙華商互有買賣

買入一百零七萬售出一百一十萬

市況 昨日本港銀行開倉．掛牌各滙價一致無變動．倉後市況．過程仍甚沉寂．美滙市趨勢甚穩．但銀行仍無成交．申滙市平穩．華商號互相向銀行頗有買賣．竟日統計．合共買入一百零七萬元．售出計有一百一十萬元．渣打銀行買入叻紙四千元．（價五四八七五）．大通銀行買入宋紙二千元．（價四八．二五）．

又告羅士市．英對美價爲四〇二五．美對英價爲四〇四．又據倫敦銀市報告．近期價一式．即二三四三七五．遠期價一式．即二三三七五．

茲將各滙市況分別如下

英滙 開倉後．銀行終日無成交．買賣價亦無變動．近期售價爲一〇二．九六八七五．現貨買家價爲一〇三．〇〇．收市一式．銀行買入通天司令單價爲一〇三．五六二五．匯豐票價亦爲一〇三．五六二五．渣打票價則爲一〇三．三七五．

美滙 開倉後．市情甚穩．但無成交．銀行初售現貨價爲二三．一二五．入價爲二三．一八七五．迨及近收市時．售價略緊爲二三．〇六二五．入價則仍爲二三．一八七五．收市無變．銀行買入通天大金單價爲二三．四三七五．

申滙 開倉後．市道甚疲．銀行市售價爲三七九．繼漸步鬆爲三八三．上午收市時．則略轉緊爲三八〇．午後按價爲三八一．交易所成什電三十五萬元．三八二．大通銀行買入二十萬元．三八二．東亞銀行買入九十萬元．三八三．荷蘭銀行沽出一百萬元．三八三．華僑銀行沽出二萬元．三八〇．又沽出五萬元．三八一．

茲將各滙市牌價分錄於后

國別	昨日市	較前市
英滙	一〇二．八七五〇〇	無變更
美滙	二二．七五〇〇〇	無變更
澳滙	一〇六．五〇〇〇〇	無變更
賓滙	九九．〇〇〇〇〇	無變更
暹滙	一四九．五〇〇〇〇	無變更
叻滙	五二．七五〇〇〇	無變更
啤滙	八二．五〇〇〇〇	無變更
荷滙	四二．三七五〇〇	無變更
宋滙	四五．五〇〇〇〇	無變更
瑞滙	九七．〇〇〇〇〇	無變更
申滙	三七．〇〇〇〇〇	無變更

滬外匯市穩定

炒家微有沽出 市況趨勢穩定

△滬市 昨日滬市外匯市況．甚見穩定．祇因投機家微有沽出．市乃一度放鬆．但及至收市時．市價仍回緊．收市報靜．英滙現貨初售價爲三扁九〇六二五．旋略放漲爲三扁九二一八七五．後仍好回爲三扁九〇六二五收市．美滙現貨初售價爲六元〇三一二五．繼轉淡爲六元〇六二五．後乃緊回六元〇三一二五收市云．

滬匯縮存貨疏 北頭生油市再漲

泗水期現貨均有開出 棉子油同時又呈活躍

（本報專訪）本港生油市情．據昨日市場上宣佈稱．北頭一途之油．如大坊小坊皆有開出．但價格藉申匯與底疏關係．再度趨升．泗水生油之現貨與期貨均有少數成交．其價格亦隨北頭而轉醒．向趨於平淡局之棉子油．今藉油價高昂聲中．又呈活躍．查昨一日間共沽出四千餘罐之多．據觀察家稱．棉子油每屆冬令．必形暢爽．因油商多利用其價廉而混搭於生油之中云．茲將昨日開出各油花式．每担成價．分列於左．

廣同興 沽出
本坊生油 每担成價二八．五〇 五〇〇罐
小坊生油 每担成價二六．〇〇 五〇〇罐

源利行 沽出期貨
VEDIM棉子油一四〇〇罐 每担成價二一．四〇

聚德隆 沽出期貨
VEDIM棉子油一三五〇罐 每担成價二一．四〇

南和行 沽出現貨
棉子油一一〇〇罐 每担成價二一．二〇

德有隆 沽出期貨
LTK嘜泗水生油五五〇罐 每担成價三〇．八〇
又沽現貨LTK二〇〇罐 每担成價三〇．八〇

粵省各屬土藥 來源擠擁

（中華社廣州快訊）粵省土產藥物．產數頗多．每年出口運銷各地．爲數殊鉅．而本市販運藥物之各大藥材行．營業數字．亦頗有可觀．近以各屬土藥．來源擠擁．而港澳南洋各埠外銷又告停滯．各藥材行皆貨如山積．遂形成貨多市弱．市價逐漸下降．如若瓜乾等藥．前月每担沽大洋三百餘元．現則僅存二百元强．其他各種土藥．亦一律跌價三份一有奇．而外省藥物．以來貨稀疏．市價反趨微漲云．

四四金市寂靜

大戶各號收手 成交極見稀疏

△四四金 昨日早市頭盆價爲四十三元五毫八仙．開後散家略有勸出．價乃步落爲四十三元五毫．嗣因市面友以不利．續有散出．價再降爲四十三元四毫八先收市．午後無成盆．公價四十三元六毫．息價仍加二毫云．

金融行市

海外金銀市

倫敦金價		八鎊八司令
倫敦銀價	近期	二三．四三七五
	遠期	二三．三七五
紐約金價		三五．〇〇
紐約銀價		三四．七五
孟買銀價		

海外互滙

英對美	四〇二．五
美對英	四〇四．〇
英滬近期	三扁九〇六二五
美滬近期	六元〇三一二五

海外匯市

種類	電報價	仲港幣元單位
英滙	一〇二．八七五	一六．一三四
美滙	二二．七五	四．三九五
瑞滙	九七．〇	一．〇三九
荷滙	四二．三七五	二．三五九
啤滙	八二．五	一．二一二
呂滙	四．五五	二．一九七
賓滙	九九．〇	一．〇一〇一
暹滙	一四九．五	一．四九五
澳滙	一〇六．五	一二．九七
叻滙	五二．七五	一．八九五
申滙	三七．〇	．二七〇二七

中外硬幣

抄市四四金	四三．四八
八九大金	一四一．二〇
二一英金	三四．三〇
二一啤金	三四．一五
二一印金	三四．三〇
一七法金	二七．〇五
舊明一金	一八．五〇
一〇五英金	三四．三〇
中央大元	．九二
港大元	一．〇五
邊大元	．九四
爐大元	．九一
印英大元	．九二
印龍大元	．九一
龍銀毫	．八一五
新雙毫	二九〇．〇〇
舊雙毫	三七〇．〇〇
港單毫	（千）法二毫
港五仙	（千）加四元
港仙士	．〇九九五

中外紙幣

正鎊紙	一三．一五
什鎊紙	一一．七五
花旗紙	四．一六
石叻紙	一．八二二
零梨紙	三．三五
荷蘭紙	二．〇六
山打根紙	一．七六九
呂宋紙	二．〇六六
勞比紙	一．一八
暹羅紙	二．四一
西貢紙	．七五五
法冷紙	無市
什法冷紙	無市
法冷單	無市
滙豐司令票	一五．四〇
渣打司令票	一五．五二五
萬國司令票	一五．五二五
荷蘭司令票	一五．五二五
通天司令票	一五．四〇
滙豐滙單司令票	一五．三四
渣打滙單司令票	一五．四六
滙豐勞比單	一一．七八
渣打勞比單	一一．七八
滙豐花旗單	四．〇九
萬國花旗單	四．〇九
大通花旗單	四．〇九
安達花旗單	四．〇九
通天花旗單	四．一〇五
大洋紙現貨	．二五三七五
大洋紙期貨	．二五三七五
什大洋紙	．二四三
十元毫劵	．一六二
五元毫劵	．一六二
一元毫劵	．一六二
直版毫劵	．一七〇
改版毫劵	．一六二
廣西紙	按．一二六
舊中央紙	按．〇三五

金銀首飾價

金條	一四六．〇〇
碎大金	一四一．二〇
信行	一八〇．〇〇
恆盛	一八〇．〇〇
誠信	一八〇．〇〇
信記隆	一八〇．〇〇

暹米到僅五千餘包 貨仍疏價疊飛漲

白米市好三角左右 港幫門沽仍屬呆滯

（本報專訪）昨日到暹船「亞晴」號．來貨仍是少．僅得白米二千二百包．白碌一千包．白碎一千七百包．糯米一千五百包．糯碌八百包．因來途貨少價格疊疊飛漲．故白米市好三角左右．白碌市好一角餘．但港幫門沽．仍屬呆滯．所成價格．寥寥無幾．至白碎糯上海客忠向仍是穩硬．糯米糯碌市續淡．尚無成交．又查該暹船仍有三艘．約近日間可到．刻在途中云．茲將昨日各行開出各米花式．分列於左．

乾泰隆 沽出「亞晴」號

米別	包數	每担成價
元昌利藍羊米	五〇	一一．七八
青羊白米	二五〇	一一．五七
藍印白碌	二〇〇	九．七四
長成利二號碎	四三四	五．五二
長成利二號碎	五一〇	五．五二
永元豐二號碎	九六	五、五二
和生二號碎	四二	五．五二

昨股票市況 成盤略暢計五家

惟買賣盆市均呈淡慢

（本報專訪）昨日本港股票市況．計成盆者有青洲英坭．九龍電燈．香港電燈舊．電話公司．置地公司等五家．成盆略暢．惟買賣盆均淡云．茲將昨日各股盆價．分錄於左．

票名	每股價目
成盆	
青洲英坭	一六．一〇
九龍電燈（舊）	六七．五〇
香港電燈（舊）	七三．〇〇
電話公司（舊）	先二三．五〇 後二三．七〇
置地公司	三〇．二五
賣盆	
置地債券	一〇〇．〇〇
政府債券	九五．〇〇
買盆	
省港澳輪	八．〇〇
廣州冰廠	五〇．〇〇
油蔴地輪	二二．二五
九龍電燈（舊）	六．六五
香港電燈（舊）	三六．七五
（新）	三六．五〇
南洋煙草	三三．[illegible]五

緬政府統制金融 嚴限貨幣出口

旅客出口携款不超十鎊

由緬入滇者注意

自滇緬路重開後．港僑之取道昆明轉入內地者．多由港迴程赴緬．由滇緬入滇．不復經由越南．但因滇緬施行戰時防衛．對於領照手續頗繁．其次則爲當地政府戰時金融統制．執行極嚴．凡由緬甸出口旅客．除獲得當地政府特許外．携帶現款．不得超過十鎊．否則沒收充公．港僑之經由緬入滇．應加注意．免遭損失云．

國幣市情盤旋

大戶互有出入 人心趨勢仍好

△國幣 昨日早市頭盆價爲二五四二五．散家沽出．價略降爲二五三三五．滬市外滙報漲．大戶及市商有力者吸入．價漸上升爲二五四七五．未幾．滬匯回緊．大戶拋出．價遂下降爲二五三二五．後以散家圖利者買進．價乃稍昇爲二五三七五收市．下午因銀行休息．又以燈火管制．故無成盤．公價二五〇．息價去一毫二仙．

廣州炭價近低跌

各河道已通柴薪供過於求 省港澳停航木炭傾銷廣州

（廣州通訊）木炭出產．以惠州河源．從化．增城．及西江各地爲大宗．年中輸運港澳及本市．爲數甚鉅．爲燃料中之不可缺少者．以前不甚好價．每担約沽三四元左右．事變後．各炭窰相繼停業．兼之各江河道未通．運輸頗感困難．又値柴薪價貴．炭窰多將燒炭之原料．作柴沽賣．是以來源甚疎．每担竟沽至廿元之譜．近來．（一）因和平擴展．河道已通．各江來源漸多．（二）因柴薪價跌．且各鄉紛紛斲伐樹木．柴薪已感供過於求．各炭窰相繼復業．（三）因省港停航後．所有本炭均運市傾銷．是故價格大跌．松炭每担只沽八九元．什炭則約值十一元之譜云．

增城牛隻運廣州 肉價低降

（廣州通訊）增城縣屬各鄉村．近以秋收在即．對於老而無力．或壯而不善於耕作之耕牛．出售屠場宰食．或運市售賣．連日在廣九車運載此項牛隻來市者．每日均有數十頭．本市各屠場．以來貨擠擁．故牛肉價格．日漸低降．現每斤僅售一元四角．日來仍有再降之勢云．

海外經濟行市

倫敦錫市近況（倫敦三十日電）

現貨 中價 二五九鎊至二五九又八分五鎊
期貨三月中價 二六一又四分一鎊至二六一．五鎊．
市況堅挺．英美廠家．雖覺無甚興趣．惟存戶尚無大量拋出．故市價不致影響．

泰國向非列濱購糖（菲京廿九日電）

泰國政府．曾向南呂宋Calalagor糖公司．以現款購入糖值五十萬盾．經準備於正月底運往曼谷．查該廠每日消耗五百噸云．

英國外匯行市（十月卅日倫敦電）

（國別）	（廿八日）	（廿九日）
瑞典	一六．九〇	一六．九〇
瑞士	一七．三五	一七．三五
西班牙	三七．二〇	三七．二〇
意大利	無盤	無盤
美國	四．〇五	四．〇五
法國	無盤	無盤
日本	一四．二五	一四．二五

美國外匯行市（十月卅日紐約電）

（國別）	（廿六日）	（廿八日）
荷蘭	無盤	無盤
暹羅	三七．五五	三七．五五
瑞士	二三．二八	二三．二二
比利時	無盤	無盤
印度	三〇．三二	三〇．三二
香港	二三．二八	二三．二八
爪哇	五三．二九	五三．二九
英國	四．〇三	四．〇四五
西班牙	九．二五	九．二五
墨西哥	二〇．八五	二〇．八五
意大利	五．〇五	五．〇五
加拿大	八六．又八分五	八六又十六分十五
法國	無盤	無盤
中國	六．二五	六．二五
瑞典	二三．八六	二三．八六
日本	二三．四六	二三．四六

專載

世界煤鐵產量的經濟觀（二）

原題EConomiC Phases Of WOrd,s OutPnt Of Fnels and Metals 譯八月號The Far EasteRn ReView

直到最近，這些大量煤鐵的消耗場所，在世界上仍不過佔很小的一部份，祇有在一般工業國之內。所以在將來工業發展以後，無論如何，對于每人消耗煤鐵數量，一定要比現在增大。

美國的消費量

例如在一八五〇年時的美國，平均每人每年要用半噸煤和五十五磅鐵，一九一〇年時，美國人民每人每年要用五噸煤和六百六十五磅鐵，至一九二九年時，每人每年要用五噸煤和和七百八十八磅鐵，吾人可注意到，一九一〇年與一九二九年之間，每人每年煤的消費量，沒有變動。而鐵的消費量，則見增加。同時汽油的消費量，現時美國亦在逐漸的上升，一九一〇年時，每人爲八十七加侖，一九二九年爲三百四十加侖，一九三七年時，竟增至四百〇八加侖。

現時的世界，尚在工業革命時期中，專門事業的擴進，大部份先由工業國家去發展，而他們的產品，則普及於全世界，結果使得世界上其餘各部份的工業文化，亦能得到逐步的策進，這是由首創的工業國家所造成。

從前世界各國中的哲學化者，現已進入科學化的階段，大都自願放棄濟泊自滿的舊信條，而去從事於物質文明的新發展。

結果，非工業國家，不僅僅要購買工業國家的產品，同時並希望自已能參加機械化生產的應用，爲著能使自身得到便利和滿足。若然世界上其他一．七四〇百萬的人口，每人煤鐵的消費量，亦因工業進步而增加至等於或近乎美國的一二〇百萬人口的消費量時，這是一個何等嚴重的問題。試想其結果，使得每一位工程師，即使是所去一點消費的燃料或金屬時，亦得負責指明其用途。所以在文化昌明的今日，煤鐵二種主要物質的使用，應當如何注重經濟啊。

現時世界礦產物的需要量，祇須在地層的淺面，已經足以取給。今後倘若需要增大，開礦時必深入地層之下，方能滿足這個進展不息的世界需要。在開礦之時，設欲深入地層去搜索礦藏，其深度每增加一千尺，必牽連到許多冶金學的技術問題，如何防禁礦穴壓力的增加，如何可使礦內起重機粗索加長，如何可使油礦內油鑽長度的深入，這許多工作的發展，都需要大量質輕而堅固的合金備用，以適合這許多額外的負重。

在平面或是在空中的運送，又將有各種新的問題，如何可使其速率增加，而重量減少，這就够全世界礦冶專家殫竭他們的才智以作研討。

這些影響於金屬的種種改變，在同一情形之下，對於燃料方面，亦有同樣的反響，何種燃料，可以發生較高的原動力，以獲得較大的速度和較輕的重量的條件。因此仍舊應把這二種問題合而爲一，燃料工程師應與礦冶工程師通力合作，以求解決。

由這點觀之，可再引證胡佛所說礦業廢料的節制，謂「在開礦時，有大量的礦物，視爲廢料。特別可注意的，是燃料，（煤約有百分之五十石油，或許是多於百分之八十。）至於非鐵金屬各礦的廢料。比較頗小，所以礦冶專家，現在亟應設計各種方法，從所稱爲廢料中，回復取得可用的資料，必須使鐵礦中每一盎斯的鐵，都能獲得。

消費時的損失

「在金屬消費量中的損失總數，——這種損失，並不包括不可避免的消耗，例如大量的鋅和鉛，應用於化學及顏料上者，然其所指的損失，是單純的浪費，與無謂的消耗，——估計約佔每年總產量百分之一乃至十分之一。雖然這個百分數並不驚人，但若想到其實際上的數量，每年已有數百萬噸的金屬，消耗於無用之地，可以說從世界有人類以來，迄耶穌降生之時爲止，所有的金屬累計數量，還沒有現在一年的浪費額來得多呢。」

燃料工程師對於燃料的節省，其所負之責任，較之開礦和冶金的工程師爲大。若然其不能負此責任，則將使工程的活動範圍變小，而增加共困難。

燃料工程師之責任並非僅僅使生產的燃料，足够去供給長期增加的需要量，同時其對於精鍊和運輸，亦應負責。最後所更重要者，即對於產物的燃燒，要十分經濟。

上面已指出胡佛所說開礦時採的廢料約有百分之五十，和石油的損失，在百分之八十以上，但現在還得加上燃燒上所產生的損失，亦有同等的數量。

若然要改進煤鐵消費的經濟，必須要使燃料和機械工程師同時改進，而後能得極大的利益，使燃燒達於經濟化，然而這一種燃燒效率，在三十年以前，應用時僅有百分之五十，因爲這時僅應用舊式的火管鍋爐，活塞的蒸汽機，和雙循環的汽油引擎。而在現時，已不再應用，皆以新設計的機器代之，更應用著高度精鍊過的燃料，故代煤的燃燒效率，可達百分之九十五，同時對於燃用汽油的發動機，更有極高的效率，這已普遍於各國之內。

假使要獲得整個的經濟方法，那末這一種改進，必使其普及於全世界，而能趨於同一出發點。應當視煤鐵的經濟，爲一個愛國的行動，因爲浪費和損耗煤鐵，在任何一國發見之後，都是遺及其國家經濟的。而世界各國，並應採用最新式而最有利的方法，以竭力去發展煤鐵的生產。和制裁煤鐵的浪費消費。（完）

復興中國 復興東亞

實施憲政 發揚民權

假冒必究

磨士醫生印度草根丸緊要啟事

敬啟者敝公司所出磨士醫生印度草根丸．功效靈驗．有口皆碑．馳譽五洲．於今百載．近有無恥之徒．不顧貽害人羣．膽敢仿效標庄．僞造假丸．貪圖重利．現已嚴行偵查．務獲究辦．須知敝公司經向各國政府註冊．無論何人．不得假冒影射．切勿妄存貪念．自蹈法網．特此聲明．以便週知．

昨晚繼續燈火管制

首次警報於九時半發出

十時正警報解除仍施燈火管制

一般居民管制成績較前晚爲佳

防空當局有鑒于日前歷次舉行之燈火管制·未盡愜意·故前晚乃有連續性管制之舉·第一晚在舉行燈火管制時·隨而海陸空軍全部動員·演習結果·防空總監施柏堅仍認爲一般居民尚未盡能與當局合作·尤以海上魚民·魚燈朗照·及西營盤區灣仔區·尖沙咀·海傍深水埔·油蔴地等地爲與管制條例抵觸·引爲憾事·昨晚第二次舉行·未屆入黑居民乃多有自動將燈火熄滅者·故由六時至九時許間·一般居民咸引頸以待·警報發出·至九時三十分鐘警報機始嗚嗚大鳴·歷時三分鐘·始戛然而止·於時一般來往車輛及天星小輪乃立刻停駛·直至十時正施放解除警報機聲·海陸交通乃能于黑暗中恢復行走·茲將各情分誌如下

△首夕管制成績缺憾△

前晚舉行燈火管制開始時·爲下午五時四十八分鐘·當時雖已日落西山·但大地尚未全黑·市民雖將燈火掩蔽·但光綫仍多外露·蓋市民誤會警報未發出·遂未將燈火管制·是晚成績雖較過去爲佳·但當局仍未甚滿意·因此防空總監施柏堅氏於昨午十一時二十分鐘·特向記者談稱：謂是晚燈火管制當中·本人曾親赴各區視察·并經得各區專員之報告·按是晚燈火管制時本港西營盤及灣仔與對海尖沙咀海傍油蔴地及深水埔等區域之居民·對于遵守燈火管制則例·并不重視·從飛機下瞰·上述各區之燈看來·異常清晰·本人希望上述各區于翌晚再施行燈火管制時能加以改善·否則必遭重懲也·又港內外各海灣·有許多漁船于燈火管制當中依舊打漁·彼等所用之燈光·異常猛烈·殊屬不合·以後當加以取締云·

△居民違例八人被罰△

前夕本港舉行燈火管制演習時·全港警探及防空救護員均總動員出勤·使居民對于空襲警備時·有所曉喻·查有等居民當夕仍出外游行携備電筒·且沿途吸烟·查此種動作·對于眞實空襲予敵人以莫大之轟炸目標故警員對此異常重視吸烟者·卽被逮捕·查前夕之燃燐吸烟及啓用電筒而致被拘者甚衆昨悉控于九龍巡理府由麥司謙司審判被判者如下(一)廟街一七七號店伴關洪(十八)·方共(廿八歲)·二人啓開電筒每罰十元(二)上海街一八八號譚金勞(四十五歲)在街燃燐罰三元(三)葉鵬(廿五歲)在西貢街啓電筒罰五元·(四)吳恒(廿三歲)在吳淞街五十六號啓電筒罰欵五元·或入獄五日·(五)許裕(廿八歲)在元洲街燃燐寸罰五毫·(六)梁蘇(卅歲)在九龍城方面燃燐寸罰五毫·(七)譚公道二一九號羅基(廿歲)當街啓電筒罰一元·(八)寓打鼓嶺道男子趙餘(廿八歲)當街啓電筒匿不到庭五元保欵充公云·

△探海燈照向海口射△

昨晚日落爲第二晚舉行燈火管制·本港及九龍各商店住戶因鑒于當局之嚴厲執行防空條例·當晚日落時各商店(除酒樓餐室外)卽停止營業紛紛關上大門·並以黑布遮蔽戶外或全數熄滅燈火·而一般住戶更趁此早眠·至于海面所泊之船隻均能依照規定辦理是晚海陸各方遂如黑暗世界·陸上交通車輛·除燈火均用藍綠燈汽車頭燈并加以黑布遮蔽外并將燈數減少·故燈火管制之成績比第一晚實爲進步·一般趁閒居民之 街道觀覽者·亦比前晚較稀·且多能恪守規則·各防空指導員分隊出巡各處街道稍有發現住戶或商店有燈光透出街外者·卽行通知并指導一切·在日落至第一次警報發出時(九時三分)·仍未發見飛機及照射燈·惟西環方面則有探海燈一枝橫向汲水門注射·該燈專向汲水門海口照射·乃表示預防敵艦或敵軍乘艇偷進港口登陸侵襲云·

△一句半鐘兩次警報△

第一次警報于九時三十分發出·歷時半句鐘·于十時正施放解除警報機聲·在此半句鐘間表示敵機翼圖侵入本港領空·而本港防軍則咸集目標于上空·或準備派機驅逐敵機·或啓用高射砲向敵機轟擊·敵機以無所逞·遂悄然退去·故爲時半句鐘卽放解除警報機·及至十時五十五分·敵機又遂巡于本港領空·有所窺伺·哨軍得警報告防空當局遂又發出第二次警報·但敵機已知有備卽倉皇遁去·故僅歷時十分鐘·卽恢復常態·繼續施放解除警報機聲·表示本港領空已臻安全·敵機不敢窺伺矣·

△假想敵機隨處擲彈△

昨晚八時半消防局假想敵機投下燃燒彈甚多·計開本港方面(一)華民署中燃燒彈一枚·落彈地點爲干諾道中統一碼頭對埋彈著地後隨卽起火·一時火光燭天·中環消防局派出三號車前往撲救·未幾·卽將火撲熄·華民署被炸燬一部份·(二)香港俱樂部(卽皇后像前)又落一燃燒彈消防局派出十四號機車及泵車一輛前往施救·旋卽將火撲熄·(三)永樂碼頭又落一燃燒彈隨卽發生大火·消防局派出廿二號工程車載大隊義勇隊員撲救·(四)大東電報局連落燃燒彈多枚發生空前大火·十三號救火車開到應援·未幾隊員卽將火撲熄·(五)瑪利醫院車房中一巨型燃燒彈十二號救火車前往應援·旋將火撲滅·結果·焚燬十字車一輛·(六)灣仔水手館又落一燃燒彈·灣仔滅火局派出十號車應援·同時十字車亦開到從事于救傷工作幸隊員灌救得力·旋卽將火撲熄·以上被炸災區·災情慘重死傷人數不可勝數·傷者送院救治·死者舁入殮房收殮·

△九龍方面被炸多處▲

同時九龍方面亦[illegible]炸多處計開(一)荔支角火油倉中燃燒彈隨卽爆炸·火光熊熊·一時烟焰冲天·九龍滅火局聆耗立卽派出大隊滅火車前往施救·灌救歷十五分鐘之久·始將火完全撲熄·損失甚鉅·死傷人數甚多·(二)大角咀黃埔船塢又被投下一燃燒彈·隨卽起火·一號救火輪開到應援·不上十分鐘·卽將火勢撲滅·(三)尖沙咀北京道巴利士私家酒店又中一燃燒彈炸燬酒店一部份·以上災區·死傷甚衆·一時未能統計云·

△醉漢毆傷防空崗長△

首次警報發出後駐守中環區之防空救護員卽出巡市面·中區廿一號崗長陳聯波及一九七號救護員在新世界戲院對面巡邏時適有一醉酒西人經過·從後將兩人攔抱·一九七號救護員機警逃脫·而陳聯波則被醉漢將之痛毆·當堂毆傷·一九七號救護員覩狀卽向總部報告·由總部致電中央警署報案·當値帮辦據報立卽派出衝鋒車前往彈壓·當時該醉漢仍手舞足蹈或臥或立或俯或仰·狂笑失常·竟須警察數十名之多始將該醉漢制服·將之帶返中央警署落案·傷者則舁入瑪利醫院施救云·

兩個摩登女郎

藉租屋行使僞鈔

二房東李肖華被騙後請查緝

邇來港九兩方發現僞百元紙幣及僞輔幣之事·時有所聞·警方雖嚴密偵緝·然不法之徒·仍四出行使·本月廿一日尖沙咀方面·又發現一宗摩登女子藉租屋而行使一九三〇年有利銀行發行之五十元僞紙幣·望有房屋出賃之人·而加以注意·查本月廿一日下午一時許·有摩登女子二人·均中等身材·剪髮·一年約四十衣黑旗袍·一年約三十衣白旗袍·同赴彌敦道一百八十二號四樓·向二房東婦人李肖華(四十歲台山人)·在該樓租得一廳一房·訂明租金共四十八元·議價後兩女卽取出有利銀行發出之五十元紙幣一張·聲明先行繳交定金二十元·謂廿三日始遷居入屋·李婦卽找回三十元·兩女始下樓下·詎李婦候至廿五日·仍未見兩女搬傢私到樓·遂頓起疑心·急取出這張五十元紙幣·持往交人檢視·均指爲僞製無訛·李氏嗣審悉爲被人藉租屋行騙後·乃持該僞幣往尖沙咀警署報案·請查緝騙匪云·

香港護士產科士聯會

昨午舉行開幕典禮

全港註册產科護士逹千餘人

香港護士及產科士聯會昨午四時·假告羅士打酒店八樓大堂舉行開幕典禮·到該會職員會員二百餘人外·來賓計有醫務總監司徒永覺代表華倫泰醫官·華人代表羅文錦及周埈年·譚雅士·何甘棠·李耀祥及各醫院中西護士長等·茶會後·主席江清波起立·

致開會詞

首先向來賓致謝·繼謂本港六大醫院·如瑪利·那打素·養和·贊育·東華·廣華·東華東院等·歷年造就護士產科士人才不鮮·現經在本港註册者·護士將及五百人·產科士將及八百人·尚有每年各醫院陸續畢業者·此大量的人才·大部份出任本港醫院及醫務所護士·私家護士·醫院接生員·及政府接生員·私家接生員等·一部份則已結婚·爲賢妻良母·爲家庭良好護士·爲謀團結·而求友誼互助·協謀對於國家社會作進一步的供獻·此爲本會成立之宗旨也·關於本會

籌備經過

曾經數月之久·大小集會數十次·其中幾經困難·幾經波折·幸卒能在今日成立·是本港向所罕有之職業婦女會團體也·然而成立伊始·仍務望諸會員同志努力負起責任·來苦幹下去·尤望社會各先進·隨時指導·及利用本會與本會合作·使本會有貢獻社會的機會·此卽敝會所厚望者也·

致謝各方

略云·本會籌備期間·蒙那打素醫院護士長王姑娘及瑪利醫院總護士長塞純姑娘·曉士護士局書記霍述姑娘·林夫人·李祖祐夫人·朱仲馨夫人·那打素護士長王姑娘·玉蘭·王子傳夫人等盡力襄助·茲特代表本會敬致十二分的謝忱云云·末並介紹

本屆委員

如次·主席江清波·副主席養和園護士長林玉蘭女士·書記組·東華醫院護士教授黃嬌婉女士·東華醫院護士長黃惠民女士·那打素醫院職員劉美玉女士·司庫王子傳夫人·贊育醫院護士長梁尚志女士·交際組·關張慈君女士·東華醫院護士長崔若微女士·荔枝角醫院護士長譚美利女士·庶務組·林批二姑·黃周禧英女士·繼由

來賓演說

由華倫泰及何甘棠二氏相繼致詞·華醫生大致頌祝該會之成立及勉該會同人以未來之努力·使本港女護士及產科士得有再度之改進·而爲醫學界及人類造福·何詞則致勉同人對本港嬰兒死亡率超出歐美·宜加以研究改善·再由主席致謝詞·乃告畢會·

「大寶石」輪在港口外失火

灌熄後繼續開赴廣州灣

鯉門太平洋改航港灣線

港越綫上英法輪航自去月廿五日迄今·仍告斷絕·在此期間·雖有衞那巴等三艘貨輪航行·然爲數僅三艘·且均無定期者·港越商務·備受打擊·在數日前·因港當局准許英輪復航港灣綫·而西南商會遂卽請求本港當局取銷港越綫英輪航行之禁令·惟是迄今仍未獲准·航行港越之各輪船·現以勢難株守·是以紛紛籌劃改航其他航綫·和發成輪鯉門及太平洋兩艘·經已決定改航港灣綫·鯉門輪已定期日內由港開往·

●大寶石赴灣●

查行走香港廣州灣之順昌輪船公司大寶石號·前晚由港開往廣州灣·六時十五分駛至德忌笠角赤柱海灣附近·尾艙雞籠突然起火·其時適在本港燈火管制之下·該輪卽停航·並全體船員合力灌救·一面發電求救·巡邏于附近之英艦某號聞訊·卽馳往施救·並電向港水警署報告·請派滅火小輪前往協助·至六時五十四分·始將火撲滅·乃卽繼續開行·此次附搭前往廣州灣之貨物·以什物爲最多·搭客亦逾百人·

●海澄輪返港●

至於英法輪復航廣州灣後·首先由港開往廣州灣之海澄輪·前日已由廣州灣返港·載來牲口甚少·惟什物柴炭頗多·及搭客七十餘人·據來客談·廣州灣租界當局·已公佈各輪船起落貨物·不用領取入情紙·但日檢查員則增加人數·現增至三四十人·分佈西營海傍各碼頭云·

攔途截刼「拍拖」伴侶

兩匪徒租賃兩單車

證供已畢官判將案詳臬定讞

去月十九日及本月四日晚·九龍方面亞皆老街及界限街曾兩次發生「拍拖」女被賊匪攔途截刼兩宗·嗣經探鄧天·據綫報拘獲兩案疑匪共三人控案·被告陳木有(廿一歲)·何惡芬(廿四歲)·梁五仔(廿四歲)三人同被控于九月十九日懷有刀仔·在亞皆老街刧去建造工頭李勝裕及其女友鍾麗施手鏢兩個·皮銀包二個·港銀五元三毫·犯糾黨行刧罪·首次被告·另被控於十月四日在界限街向機械員李富及其女友嚴來刧去手鏢兩個··是案曾由九龍巡理府諫司及港警元餘·犯攔途強刼罪一度系訊·亞皆老街刧案·先行訊結詳臬·至界限街刧案一罪·則於昨午審訊·開堂後·首由英探當文陳述案情稱·十月四日晚原告李富及其女友嚴來·同出夜游·九時四十五分·兩人沿界限街向深水埗方面而行·至喇沙書院附近時·見有二人在道修理單車一輛·原告既至·兩人突起立拔出利刀·向兩原告指嚇曰·「不交出的野·刺死你地·」原告聞語·卽不放聲·兩人飽搜掠所有·越上單車呼嘯而去·未幾行一後備警察嗣帮辦乘車至·原告告以被刧·乃用車載兩人沿窩打老道兜截·結果·先後發現兩單車棄諸道左·遂跟踪向單車店查究·悉兩被告于當夕八時租出兩單車·其後華探鄧天在灣仔方面拘得各被告·三落案時·各均直認不諱·官隨傳嗣警司些路及原告證人·華探鄧天·通事葉海濤登台先後供述畢·官將案詳臬定讞·

租賃兒童藉以行乞

社會黑暗面

願當局注重

由於黑暗勢力之存在·每令下層社會怪象百出·各區頭童在地痞無賴誘導之下·爲非作歹·已成普遍現象·最近更有歹徒暗中組織機關·向港九貧民寮屋租賃貧民之幼齡兒女·除供給食宿外·並按月繳回若干租金與貧童父母·教以行乞之法後·卽驅使其出而行乞·分在港九兩地街道·由歹徒分站管理·乞得之欵·卽繳交該主管歹徒·經過相當期間·由其他歹徒率領另一批乞童接替·日以繼夜·使其在街頭來往奔走·查此種行爲·不獨有玷市容·且有乖人道·亟望當局設法查究·同時設法收容該批貧童·免生流弊也·又查本港保良局·邇來收容兒童甚衆·當局現決將其中一大部份遷往馬頭涌政府難民營居住·而居於馬頭涌難民營之難童三百名及難童父母親等則將於下星期日·遷往粉嶺之中國兒童保育院香港分會院址·

建痳瘋院

嘉·萊·受·聘·來·港·規·劃·

華南戰事爆發後·本港拘獲男女瘋人·無從解至石龍·惟有暫在西環設所收容·被兎脫者·頗有所聞·且有瘋疾男女伏匿僻隩作祟之傳說·對於公衆衞生·威脅極大·本港醫務當局有鑒及此·頃已計劃在市區內擇地建第一痲瘋病院·用以收容痲瘋病人·曾任爲清遠痲瘋院院長之嘉萊女士·刻已受聘來港·負責規劃·在此病院未興建之前·擬在港先創辦一痲瘋診療所·以便收容患者·查嘉女士爲英國人·爲中國痲瘋病研究學會會員·從事於該項工作歷十餘年·成績甚著·本港各基督教團體·茲以女士能爲瘋人造福·故擬聯同開會歡迎·敦請嘉女士演說云·

一少女

夢中被刺

有鄺氏女者·芳齡十九·寓於九龍西頭村中·昨晨一時·獨睡在床中·忽由夢中驚醒·大呼求救·同居各人聆聲起問·鄺謂夢中被人用利器向其腹猛刺·視其腹部·確有微創·旋有警探聞耗馳至·繼並傳鄺到警局詢問·據謂正在好夢正濃·覺有人持利器向其腹部刺去·至第三刺時·然後覺痛·並目睹有人向街中逃走·乃呼求救·詢其被刺原因·與及行兇人物·女均諱爲不知·聞者不禁發噱·警方對於此案·現尚在積極查究中·

強搶西婦手鏢

三人被拘判監

男子陳添福(廿一歲)侯昭(十七歲)林深(五十二歲)·昨晨被控于中央巡理府廖司堂·謂首被告于本月廿六日在德付道中强搶西婦威馬價值百餘元手鏢一個·而次三兩被告犯接贜罪·查首被告乃遞解未滿期潛回者·官乃判首被告入苦工監九月·次被告入苦工監六月·三被告入苦工監二月·

霍亂症

死灰復燃

霍亂症之流行·上週已形絕跡·當局且已致慮結束防疫運動·一般旅客對此·無不渴望·不料霍亂忽有死灰復燃之勢·結束防疫·尚有待也·據本月十九日統計·過去一週間·本港發生時症共二百八十六宗·死六宗(七宗外來)白喉二宗·死一宗·腸熱三十七宗·痲疹兩宗·死·水痘一宗·腦膜炎四宗死·痢症四十七宗·死十七宗·肺癆一百七十七宗·死一百二十七宗·(外來三宗)查以本月二十七日截計·本年霍亂症數達八百九十七宗·死者五百八十九宗·外來二十二宗·

又查現下碇於港內之英輪某號原定於昨日啓程南航·不料前日下午·輪中忽有三等艙籍搭客染霍亂症·船上職員發覺後·除急將其送入醫院醫治外·並向衞生當局報告·衞生當局乃令該輪駛入禁海·該輪上所載華籍搭客四百名·歐籍搭客八名·其中婦人兩名·現均須在輪上留居數日·以便檢驗·而免蔓延·

顧·綉·品·寄·付·西·貢·

運下輪時

苦力從中行竊

尖沙咀某顧綉店·于本月十四日·托大中華輪寄附顧綉品多箱赴安南西貢·詎搬貨下船時·有船上苦力黎民照(廿八歲)·將箱開竊去綉品多件·嗣交與收買人梁錦基(廿五歲)至廿五日·梁始携綉品往售賣·爲華探陳寧所見·疑而詰之·梁供出爲黎者·于是陳將黎梁一併拘署·黎被控行竊·梁被控接贜罪·昨由九龍巡理府諫司審判·黎被判罰十元·或入苦工監六星期·梁則被判罰廿元·或入苦工監兩月·

東華醫院

星期停診

本港東華醫院門診部·專爲利便貧民到院求診·贈醫施藥·貧民大衆·受惠不淺·除年假外·向不停診·該院中西醫生最近獲得醫務當局通過·准予每星期日休息一天·由下月(十一月)一日起·俟後每逢星期日門診部停診一天·是日如遇有危重之病人·則可入院留醫云·

兩滬籍男子

持械勒款

拘·獲·一·嫌·疑·犯·控·案·

西營盤第二街一百四十五號地下萬利米店·於本月十七日午間·被男子兩人藉名訪尋店東·懷械闖進·意圖行刧·該店東藉詞以電話向銀行提欵轉向警署報案·該兩匪徒知爲報警·遂分頭逃遁·店東乃協同店伴兩人·卿尾遙追至干諾道西東邊街口附近·一印籍後備警察聆耗奔至·將一嫌疑男子唐鳳祚又名唐勤耀(三十三歲)拘獲·昨日下午解控於中央巡理府巴司堂·謂其本月十七日·在西環懷有手槍一桿·子彈四枚之罪·案由英探幫辦根寧咸主控·據其對官申述案由稱·本案原告周紫雲·爲西營盤第二街一百四十五號地下萬利米店東主·本月十七日午十二時半·當其坐於櫃閣內稽核門市賬目之時·有上海男子兩人突然闖進店中·手持書信一封·謂頃從上海來·因有要事·欲與店東周某磋商·周聆之下·信以爲眞·乃請彼坐店前·迨原告領被告入房後·並坐於床中·被告卽將其褲袋內之右手所持之物竪揚起·遂語原告曰·非有若何重要事件磋商·不過欲向你借欵而已·原告見處境危險·乃婉言向其詢問借欵幾何·被告曰·一二千元耳·原告離座步至夾萬前·僞爲開啓之狀曰·夾萬鎖匙·適在櫃閣抽屜中·且藏欵無多·不如請爲稍候·待余以電話通知銀行·向其提欵·被告竟亦深信不疑·原告乃藉此報案·迨原告以手按三九電話號碼之時·適爲所見·始克知爲報警·被告與在逃男子乃急足離店·分途逸去·原告遂偕店伴兩人·由第二街轉落德付道而至於干諾道西·沿途卿尾窮追·嗚笛召警·後追至干諾道西與東邊街口附近·被告始爲一印藉後備警察所拘獲·其餘一男子則被其兎脫·於是將被告帶往七號警署報案·當入警署後·被告乘人不覺之際·將其褲袋之手鎗暗投於署內之花叢間·原告店伴瞥見·乃報告司値英弁將呈堂手鎗拾回云·至是次革由原告周紫雲店伴蔣盤·陳恒·英弁麥威萊等作供畢·大致一如上述·官命將案押候明日(下月一日)再訊·

證供不足

判將案註銷

苦·力·竊·菜·一·把·遭·毆·斃·案·

苦力區良(四十歲)本月十五日晨彼在新填地街窩打老道交界處被人指爲行竊芥蘭菜一把·當堂被毆重傷因而斃命·旋警探逮獲種菜人黃海(四十二歲)一名控案·謂誤犯殺區良之罪·案由菲沙探目主控·華探任超助理·開堂後·菲探目陳稱·案發地點·在新填地街及窩打老道交界處秀和欄之對面·事緣于十月十五日晨七時卅分被告從寶崗村貨得貨車·運載菜蔬至該處發賣·車停於秀和欄對面·于時苦力正搬菜籮下車·死者卽至籮側·取去芥蘭菜一把·詎爲原告所見·執之卽拳擊死者·時該欄亦有一伴出·挾同被告毆死者·當時有人見被告舉足踢死者兩次·亦有人謂爲該欄伴所踢·旋有二三八號印警至·被告告以一切不願拘死者印警乃釋放死者·死者乃捧其腹行·然僅行越四五舖位·至窩打老道二三二號門前卽倒地斃命·未幾警探據報·到肇事地點查究·并赴秀和欄詢問·悉同毆擊死者之店伴趙有·已失所踪·今仍未獲·警探旋至寶崗村率被告返署·後醫生戴翰鑑驗悉死者身上瘀痕多處·死因由于脾部破裂而致·而英探目莊士頓及死者之子亦曾到殮房認出死者之屍體云·述畢·續傳醫生戴翰鑑及二三八號印警作供·至五時盤詰證供已畢·法官以證供不足·判將案註銷·黃海無罪獲釋·

彌敦道一住戶

閉門失竊

計值一千六百餘元·

彌敦道一百八十二號二樓·前日發生巨竊案·失去呂宋紙金鍊金鈪鑽石等值千六百餘元·事後失主前往警署報案·疑被其同居某婦人竊去·因竊案發生後·該婦人逃去無踪云·

死者四人

傷者二十五人

一·週·車·輛·失·事·九·十·宗·

據中央警署交通部本月廿六日統計過去一週間港九新界各處發生車輛失事案共九十宗·結果死四人·傷二十五人·死者爲華籍男性三名·一年三十五歲·一年十二歲·女性一名·三十歲·殺人車輛計開私用汽車一·貨車二·巴士一·傷者中除行人十四名外·其餘俱屬乘車者·失事起因·車輛互撞者三十六宗·車撞行人者三十四宗·其他二十宗·

英擬舉行特別儀式

今·年·罌·花·節·將·屆·

本港代督岳桐中將昨接到英理藩部大臣來電·略謂奉英皇諭·本年歐戰和平紀念日·不復舉行儀節·但擬在紀念日之前·舉行特別禮儀·並決照常售賣罌花籌欵·

廣播秩序

ZEK十二時半跳舞音樂唱片·一時·時刻天氣報告·粵曲唱片·「玉蟾蜍之質問悔婚」陳非儂·譚小鳳合唱·「雀屏中目」羅卿·羅志偉·「瀟湘琴怨」呂文成·「碎瑤琴」英仔·京曲唱片·「紅鬃盜盒」「御碑亭」梅蘭芳·「打黃蓋」「忠孝全」金少山·時代曲唱片·「花花曲」「天上人間」黎莉莉·張素珍·「舊金山」「訴衷情」蘇馬大檸檬先生·「甜蜜的蘋果」音樂合奏·二時卅分完·ZEK六時演講·六時廿分·特備中樂秩序·(一)「合奏」·(二)「情海飄蓬一婦人」小桃·(三)「合奏」·七時·時刻天氣及粵語報告新聞·七時卅分·國語報告新聞·七時四十五分·潮福語報告新聞·八時特備中樂秩序·由「霓裳音樂團」担任·(一)「愁心繞綠柳」鍾洪福·李秀蘭(二)「客次凄涼」譚紅玉·(三)「溫柔夢覺」鄭卓凡·邵龍珠·(四)「爲兒驚破遼西夢」黃金枝·(五)「情擬三笑緣」韋威·何燕妮·(六)「殘燈無燄惹凄涼」吳佩珍·(七)「何事春來恨轉添」邵龍珠·(八)「歌殘金縷憶娥眉」鍾洪福·「拍和者」詹惠泉·鄭子雲·葉金華·黃榮·楊鵬·盧伯豪·鄭文獻·鍾洪福·陳尙志·姜秋洪·魏人·鄭超凡·鄭卓凡·韋威·何曜光·黃國興·蔡鶴鳴·鄧礎·十一時完·

完成國父建國遺志

和平統一復興中國

反對共產黨陰謀繼續抗戰

根治失眠

上海種德堂創製九轉還仁丹根治新久失眠·每服必愈·愈後精神加倍·益智聰明·血氣日旺·平日門診·每包例收洋二元·今因年老退隱專門賣藥·一盒四包·減沽大洋四元·港澳暫收港幣六毫·丹成不易·祗派幾家代售·香港先施公司對面·新世界藥行·九龍新世界藥行·保健藥行·澳門捷聲藥行·

前鋒

第肆伍貳期

尖兵

義希戰事爆發，歐戰又擴大到巴爾幹來，嗣後歐戰的性質更複雜，範圍更廣大，而解決亦愈加困難。歐戰的長期化與擴大，都是渝府物資接濟的致命傷，我眞不解在這麼險惡的國際情勢下，渝府還不覺悟到妄戰之非計。

★ ★ ★ ★ ★

渝府固曾沾沾自喜謂由滇緬路已運入了許多美製軍用機和高射炮，但該路開放後十多天來，日機出出入入轟炸該路及川滇桂諸省，從未遇見渝方飛機來迎戰，而日機也未有損失過，所云運入之飛機與高射炮，究竟走到那裏去了？

★ ★ ★ ★ ★

河內合衆社報道渝府向越邊進襲，遭越軍抵抗，死傷甚重，渝府恐太不自量罷，一個日本還應付不暇，有何力量來再多樹敵人？我眞替我炎黃子孫的同胞們生命而悲哀。

渝戰報在數天前尙云『浙東西皆大捷』，『諸暨已克復』。失一地而克復一地聊可補過而已，談得到大捷嗎？何況說諸暨克復而，諸暨現在仍在日軍手中；說紹興安靖無事，而翌日則云「我軍退出紹興」，「克復」與「安靖」也者，原來作如此解釋，眞不知笑好，抑哭好！（超）

太平洋日美海軍作戰之形勢

冰

渝方自堅持妄戰以來，日蹙百里，經濟崩潰，交通被封鎖，外援斷絕，猶不覺悟，尙反對和平，近因緬甸路開放，日軍駐兵越南，荷印局勢動盪，於是妄戰份子，在其黨報大肆宣傳，不曰日美將啓釁端，即云英美對日作戰，日造謠言，自欺欺人，揣其用心，以爲日美若戰，日必不敵，駐華日軍，勢必自退，不勞而恢復失地，藉勢而復保政權。噫！何其昧於太平洋上日美之形勢也。今將兩國海軍攻守形勢，分別言之。

（一）海軍量數——美雖勝日：查美國海軍與日相較，成五與三比例，數量雖多於日，而美一旦與日戰爭，德意兩國，勢必因同盟關係助日，美之海軍，須兼顧兩洋，力已分薄；且敵國間諜，多潛伏其國內，如近來飛機廠之被騷擾，火藥廠之遭焚燬，皆似有奸細，在破壞國防者！戰事一啓，巴拿馬運河。倘被破壞，則兩洋艦隊調度遲慢，一遇失敗，則東西崩潰矣。

（二）美之海軍接濟困難：美之關島，夏威夷，菲律濱等屬地！雖分峙於太平洋，然關島既不設防，美艦隊之根據地，遠在珍珠港，距離關島三千三百哩，相隔菲島四千八百哩，若兩處告發，航行如是其遠，燃料非再補充，何能作戰。若日本祇離菲島一千四百哩，而且日在代治羣島，傳已築成海軍根據地，美若來攻，則日爲自衛計，將在加羅林與馬利亞納諸羣島，用輕巡洋艦毀滅艦、潛航艇，水上機，中途夾擊，則美之艦隊前後受敵，而隨後之運輸艦隊，復遭襲擊，接濟一斷，美海軍不難覆沒矣。

（三）日之海軍攻守得地利　日之海軍根據地多，北自宗谷海峽，東至台灣琉球，西至中國沿海，南至統治羣島，距離不遠，互相犄角，接濟救援，旦夕可至。且代管島中之甲魯特島，離美之中途島，一千八百哩，離夏威夷，二千四百哩，美艦艦隊不易受其威脅，足供日艦隊完全及補充的根據地。其次代治羣島之吐魯克，亦爲日艦隊之優美寄碇所，離關島僅五百五十哩，一旦開戰，關島雖守，中途島亦危，美失此等島嶼，勞師遠來，燃料伙食，補充不難，正犯兵家之大忌，或謂日美失和，美必先佔代治羣島，以固夏威夷關島之外圍，豈知日本謀國者，早有防備，準備在代治羣島，密佈水雷，埋伏潛艇，改變水道，守以魚雷艦，以逸待勞。美之艦隊，若有損傷，須回珍珠港，始有塢修理，長途跋涉，補充艱辛，奚能制勝。苟且美之陸軍，素稱驕窮，而千里來攻，海軍即勝，而陸軍登陸，尙成問題。況日軍處於壓逼之下，起而抵抗，謂之哀兵，勢必先據關島，菲律濱，及荷印，以固外圍，使成鼎峙之勢，美國將何以禦之？此美國有識者主張和日之本心也。

沉寂

菊孫

人有樂沉寂而惡喧囂者；亦有樂熱鬧而惡沉寂者；特視其人之性質與其環境關係而別耳。大抵冷性人喜沉寂，而熱性人之喜熱鬧；得意人喜熱鬧，而失意人愛寂寥；然亦有於熱鬧場中，亟思擺脫，而欲嘯傲林泉者；更有靜極思動，而抗塵走俗者；此則環境關係使然，非其人之本性。茲先言沉寂：

（一）老年人之沉寂　凡人自少而老，已飽受環境之折磨，其愛清靜，自意中事；所離塔者則少年得志之輩，遭逢世亂，鎩羽歸來，投閒日久，鬢髮漸侵，訪舊則落落晨星，半爲異物；索交則覊帚舊侶，羽換宮移，悵何之？慨其歎矣！某老叟嘗語余云：「自天發殺機，風雲變色，凡社會一切事業，均以赳赳桓桓之輩爲基幹，吾輩沉沉暮氣，祗合束之高閣之中，如君壯年，正堪用世，何反興垂死之輩，旋於寂寞之境耶？」余聞叟言，爲之大戚。以爲人在中年，而不得不寂寞者，其內心之苦，豈易言哉！譬如人在午夜，瞿然而醒，漫漫長夜，萬籟無聲，獨立蒼茫，誰與爲談。昔錢玄同有云：「人一過四十，即須槍斃。」孫伏園亦云：「到底隱隱約約，有一條鴻溝，橫在三五十歲中間」。余謂孫伏園之所云，遠不如錢玄同之痛快；蓋槍斃痛事，亦快事也，能舉四十歲以上之人，而悉槍斃之，豈非令彼輩得大解脫乎？余觀現在青年，對於四十以上之人除其所長者，與其所求者略致尊敬外，在名位相等，勢力相埒之場內，肯與之一領首者，已屬幸事，肯稍假以詞色若，更覺受寵若驚矣。然則老年人又烏得而不沉寂？方今國府力誠浮置淺薄，凡我青年當不至再有此弊矣。

（二）紛擾後之沉寂　山雨之欲來也，風吹滿樓，及其既近，則反爲靜寂。古詩所謂「萬木無聲待雨來」也。歐戰風雲，既已波及寰宇，吾儕僑居香島，原不必過事張惶！顧疏散命令始下時，我國僑胞，嘗起一度之騷擾，未幾而漸歸寧息，今則洋洋如平時矣。但今日之局面，較諸曩時，實未見稍爲寬弛，若保衛團之加緊組織，各處防空洞之擴大建築，皆所以防嚴重關頭之到臨，而我同胞，一似耳無聞，目無見者，友朋相晤，誰搖首嘆息，不曰：「絕無生意」；則曰：「無工可做」；對於時事，反絕口不言。蓋饑死之恐怖，即在目前，而炸死之驚慌，猶其後耳。吾因之有所感焉，往昔吾國內亂，如討袁討龍討莫討陳等役，皆有一度之驚擾，一度之沉寂，沉寂之後，亦不過易一督軍，易一省長而已，初未嘗有大傷元氣如今日抗戰之慘者也。沉寂！沉寂！不獨爲熱性人所畏，即冷性人亦不欲居之矣。

偵探小說　羽毛箭（二集）（柒）

杜鵑

程局長發了一張參觀證，交給唐探長，唐探長把它交給葉麗姝，談了一會，女郎乃先行辭出。

唐探長送至局門外，並約定明天一同往參觀。並詢得葉小姐的住址，明早一同乘車前來，乃各自分別而去。

他再回入程局長辦公室，欲與他商量護送白銀出國事。剛踏進門口，程局長乃搖頭擺腦的說：

「果然手段不錯！」笑容滿地。

「不過爲了五十塊錢，哈哈哈……」唐探長將剛才借到他那五十元紙幣拿出來，又放進囊中說：

「這是應得的報酬！哈哈……」也笑了起來。

他們這一直說了許多閒話，然後漸漸談論到護送運輸白銀出國的問題。爲了避免商民的觀感，以免惹起金融界之恐慌，決擬先用兵艦運往某島，然後轉運洋船出國。他們把一切的方法商妥，始各自回家而去。

夜又來了，然而這一晚上，卻不同凡昔，一切在唐探長的眼中，都覺得可愛，花香鳥語、萬有的東西，他都覺得好似爲他而生的。

他躺在床上，想着今天的艷遇，一個羞容如芙蓉美麗的葉小姐的面孔，整晚都在他的想象中保留着。

——而他最快活的是：這宇宙中還有一個明天。唐探長在憧憬未來昏迷中，一秒一分鐘的渡過了如年的一夜。天還不大亮的時候，便起了床，在室中踱來踱去，想象怎樣去消受這寶貴的今天。

稍進茶點，便叫工人把車預備駕往葉麗姝那裏去，一切都在向他喜笑！

好容易到了葉府，按了鈴下門鈴，則見一老媼啓門應接，據說小姐正在起床，在裏面洗臉，一會兒才能出來。

唐探長偷視著葉府中的傢私均屬洋化，佈置得很是清潔和美麗，一看而知不是一個寒素的人家。他回憶起她說過是從南洋來此旅行，而有着這樣的客邸，的確有點不近情理。

魚兒的死

●兒時回憶斷片之三●

珍納

菊花凋謝了，蜂兒容來容返，它告訴人們這是深冬底天氣了！

深冬，這是多麼可怕的節候啊！她，不但使花兒凋謝，草木零枯，而一切底動物，也不知年年有多少給它的寒爪毀滅摧殘，而我的可愛底魚兒，也就在那時死去了。

一提起我的魚兒的死亡，我常常忍不住要流淚的！這是因爲它太會令我可愛了！

它——我的魚兒，有著一對象美人眼睛那麼美麗的眼睛，有著一條象孔雀尾巴般的尾鰭，還有着溫和柔順的德性。每當沒有人站在她底旁邊，它若是站在池中鎮靜地休息。每當有人——尤其是我一走到它的池畔，它必搖頭搖尾浮游在水面歡迎著我。等到我把它的食糧投在池裏的時候，它必活躍在水面，然後從容就食！

當我把它從幽谷的溪澗中捉在池塘裏養蓄的時候，我便下了很堅決的意志與它爲作了。這時起我便開始把我大半休息的時候，都消耗在它的上面，因爲這樣：母親便笑我做「魚兒底爸爸」，姊姊也笑我是：「魚兒的弟弟」，我自己也承認，我委實是和魚兒太好了！世間底人們有的是愛花，有的是愛犬……而愛魚兒的雖然也不乏人，但是象我這樣的，恐怕有獨無偶了。

當我負笈去縣城的小學裏求學時，寫返家裏去的信兒，第一行便先問候我的魚兒的安全。每當接到家裏寄來報道它安全的音訊，動輒以這而喜躍告人，縱然我知道同學中沒有人會同情我的魚兒的！

有一次，是清明節前的三天吧，忽然我接到了姊姊的信息，報告魚兒病了，天天投下的食餌，都原本不動地沉在池底，這個消息我一聽到了，頓時涔涔地流下淚來，當時曾以最誠懇的態度禱告上帝回復它的健康，爲了它，我竟不耐煩地再等到放假，於是便託詞母親有病向學校告了三天的假，專誠地去看看魚兒的病狀。

「弟弟回來了！」我一踏進家門姊姊很歡喜的說。

「沒有什麼事情，爲甚麼突然回來呢？」母親露著慈容帶著懷疑向我說。

「學校提前放三天假，」我這樣瞞著母親。接著說：「我的魚兒怎樣了？」

「我不知道，你去問你的姊姊！」母親向不大管魚兒的事，而且因爲魚兒曠時失事，一向對它不滿意。

「總是老不願吃東西！」姊姊緣上眉頭說。

「奇怪，我們一塊兒去看看它！」我說著拉著姊姊的手。一同跑往小池裏去！

跑到了小池，我俯首下望，看著我魚兒，停在水中一動也不動，我很焦急而不安樂地問候它說：

「我的魚兒！我回來了啊！你怎麼樣老不吃東西？」

我這樣說了一聲。它像如夢中驚覺一樣，便把頭兒抬高，一望著我的臉兒，馬上喜悅了，頻頻地向水面活躍。我看見這個樣子便把食物投下，這時它張大口兒，一口口吞下去，我微笑著望望姊姊，姊姊驚喜交集的臉兒。一會她對我說：

「它是因爲想念你而廢食的啊！」

自後，我每隔三兩星期，便回家去看看它。如是者五年了，我也從小學裏升到初中畢了業。爲了學業的深造，使我不得不更遠遠離開它！

它的不幸的消息，竟在我離開它的冬天，以廢食而捱不起寒冷死了。姊姊把這消息傳來的時候，我的心兒痛了三天，每晚人靜望落凋謝了的花兒，涔涔地流淚！

實現孫總理大亞洲主義

發酬通告

本刊九月份稿費經已核算清楚。請於明日後日（十一月一，二日）下午二時至五時，攜章到本報會計處領取。爲荷！

半週文執

第肆壹期

創作。批評

李志文

（一）

創作落後於現實，而批評又落後於創作，這是近來許多讀者的意見。深刻道著了文藝界的病根，當前確實有著這種落後的現象存在。

創作落後於現實的原因，我以爲應顧及多方面。中國目前，正臨著一個亘古以來未有的大動亂，短短四五個年頭，由「七七」抗戰而進到艷電，以至於今日之和平建國，這其間政治上作了一個一百八十度的大迴轉，人民生活也受到深刻的影響，這反映到全部社會現實生活上面，該是多麼的複雜而又迅息萬變的呢？中國文藝作家們，處於這樣一個大動亂的時代中，由於傳說的逃避現實的惡習的作祟，當然很難接受一切潮流的影響。作家不能有力地抓緊任每一個歷史事實的樞紐，反映到文藝創作上來，反而一步步的離開時代向後轉。我們不是到今天有人提倡文藝創作自由主義麼？我們不是時常看到「低級趣味」的言情小說麼？這諸如此類的畸形現象，落後現實，構成了今日中國文化的逆流，文藝創作的落後於現實，最大的原因是導源於此。

再者，「抗戰」後中國社會臨於極悲慘的困迫，全部國民生活都被摧殘了，這起碼足以影響大部份文藝作家們的生活，工作與生活始終是不能分割的，要求文藝作家們努力工作，首先就要顧到文藝作家們的生活。但「抗戰」後政府對於文藝事業似乎完全放棄了，及至國府還都，和平建國實現之後，中央對於「文藝工作」的展開，也未見怎樣特別注意。一個比較完整的關於文藝作家間的組織，至今還未曾產生。這也是構成文藝落後於創作一個大原因，

（二）

批評決不能離開創作而獨立。這是很淺見的道理。譬如沒有了書本，批評家無從去作書批評，沒有了作家的藝術實踐，批評家也缺乏了工作的對象。批評足以提示給作家的一切知識，固然是那些可寶貴的理論的發現。但作爲這些理論的試金石者，我看還是作家創作的結晶。作家邊著批評家的指導來修正自己的藝術技巧，更藉著批評家的理論來影響關於創作實踐的諸部門。但批評家也必須取得作家的「作品」來作工作的對象，批評家之認識現實，許多時是需要借助於作家的作品的。在全部文藝創作都一般地落後於現實的時候，這很可能使我們認識兩個問題的眞相，與批評落後於創作？許多人都這樣說，批評脫節？批評不能督促創作，使到創作鬆懈。所以，所謂創作落後於現實的問題，其實就是批評本身的問題。如果批評家能夠積極工作，從各方面去督勵作家，影響作家，這是很可能馬上克復創作落後的現象。我看，這個說法也未必十分對。

批評與創作之關係，雖然是非常密切。但兩者只是處於互相影響的輪軸上。批評家只能在藝術上給作家以教育。如何挑撥作家的創作精神，這恐怕非批評家所能勝任。而且有許多時候，文藝創作是可能培植文藝批評的生命的。因爲一切藝術理論的建立和探求，完全是從藝術實踐中展開的。簡單說，批評從創作中建樹，而至於影響創作，教育作家。但如何在一個特定的歷史階段上機動文藝運動呢？這是不能交給批評家單獨去解答。我們還是去問文藝作家們自己。

（三）

創作落後於現實，批評落後於創作，其實也是整個和平文藝運動追不上時代的問題。今後成爲我們文藝作家們所要特別注意者，是如何加強自己的工作，加強和平文藝運動的力量。我們要求作家的生活實踐和藝術實踐，應該取得一致的發展。在生活中來教育自己，作家只有憑藉着生活上的一切經驗和研究，才可以使自己健強起來。因之，作家們需要工作，普通的工作，或是特殊的工作。雖然並不是要求一切人都成爲作家，但如果認爲作家是一個特殊的人那是極大的錯誤。

政府方面今天一定不致漠視文藝運動。我們始終尋不出什麼道理來證明「文藝在大革命中沒有了作用」這句話沒有錯。我們不必去看蘇聯，也不必去看日本，單單拿中國北伐時代來說罷，當時新文藝運動是曾經建下了偉大的功蹟。戰後如何恢復全國的出版事及一切文化事業，更如何以政治力量來扶植文藝作家們生活，工作的建立？這是今天我們特別提請中央方面注意的。

最後，爲著要澈底克服文藝落後於現實還惡劣於現實，更應該實行和平文藝的大衆化。所謂大衆化，本質上是把文藝交還給大衆之謂。我們要能夠做到這一步，都市有文藝，鄉村也有文藝，農民有作家，工人有作家，公務人員，新聞界，教育界，商人們等等各個階層都有文藝作家產生。那末，文藝才會有它廣大的前途。目前和平文藝雖然已經一反個人主義的作風，使文藝眞眞正正的跑到十字街頭。但我們知道這工作是貴乎實際，並不是喊喊口號便算完事。歸根到底，時代所需要我們的，還是實幹。

十月廿八日於香港

半週雜談　恢復出版事業

娜馬

在一週文藝，我曾經寫過一篇關於大型作品之生產問題的文章，而且指出了今天的中國文藝工作者一般的主觀上的缺點，而且主張每一個文藝作家大家從本身做起，聯合起來克服這一切弱點；這時候，因爲篇幅所限，對於客觀上的原因如何去克服還客觀上的缺點那一方面，是比較說得簡略一點。但，事後想來，我們假如希望大型作品的較多的生產，是必得先把形成大型作品不能生產的一切原因——無論是屬於客觀方面的或主觀方面的都一齊克服過來，則始終還是沒有辦法的。比方說，假如今日的文藝工作者，已經全體動員參加到和平建國的革命運動的洪流中來積極地工作了，他們已從自爲的生活實踐中來體驗這偉大的歷史現實了，或是他們對文藝創作的水準，已經一般地提高了，更是他們的世界觀與創作方法，已經很敏感地，有機地配合着那偉大的歷史現實而發展了。但，試問假如單只這樣，是不是就會產生出很多的大型作品呢？假如這答案是肯定的話，那麼我這篇文章就沒有寫出來的必要了！但，我畢竟還把我這篇文章不怕人討厭地寫了出來，可以見得這個問題的答案是一個負號的！

爲什麼呢？理由非常的簡單，是『抗戰』把文藝作家，出版事業摧殘了；固然，一個呻吟於飢餓線上的作家，任他是一個怎樣了不起的大文豪吧，我想他是沒有心情來經營一部大型的作品的；縱有心情吧，可是生活又太空虛！那麼叫他們充實起自己的生活就行了，或許有人會這樣說；然而要求生活的充實，並不比呼兩句五言八韻這麼容易，許多地方是要受物質條件之限制的。退一步說，就算生活已經充實了，可是肚皮又不爭氣，因爲它天天一定要容納相當的食糧，於是他便一定不得不今天一首短詩，明日一篇散文的去把他的靈魂來凌遲拍賣，爲了這，要他去創作一篇大型的作品不是要比登天還不容易嗎？此其一。

其次是出版事業的停頓，這影響也非常的重大；固然出版事業之停頓，這是一種無可避免的必然現象，誰教我們的大城市與交通線丟得這麼快，焦得那麼光，其實一切的產業部門都破壞得七零八落了，出版事業又怎能例外呢？可是這一來，整個中國的新文藝運動所受的損失就夠驚人了，單就大型作品的沒有生產這一點說吧，已經是一種相當重大的損失了！

我們並不否認，在今天，已經有不少服務於和平建國運動的報紙，但，到底篇幅還是有限，而且一篇長篇鉅著的分期在報紙上刊出，不特在報紙本身的營業方針上說是不大適宜，而這篇作品本身的對社會的效力問題，也不是見得怎樣的理想。因爲這樣，所以縱有若干報紙與期刊，也不能解決得那幾個出版事業大部停頓的還一嚴重之問題的。

以上的這兩個現象，表面看來，似乎是互相獨立的，沒有什麼關連的，而解決這兩種現象的方法，也似乎是應該分開來處理的，好象第一是作家羣的救濟，第二是出版事業的恢復，兩件事是始終分開的，其實則不然，因爲這兩種現象是互爲因果地有機地連繫着的，所以解決這兩種現象的時候，也應該放在同上方式的基礎上，最顯明的說，就是先要求出版事業之恢復，因爲出版事業一旦沒有恢復，則作家的生活雖然得到救濟了，可是沒有出版的機會，則任他創作了多少偉大的作品，也只好藏之名山，這一來，睹有大型的作品產生，其實還不是等於沒有嗎？只要出版事業恢復了，更是多量地恢復了，那自然作家的生活，便不需救濟而得到保障了，而大型作品之產生，其可能性便大大地增加了！

爲着和平文藝運動的發展，爲着把已經跑到了太陽的黑暗期的中國新文藝推進光明的大道，更爲着使現階段的文藝更積極地服務於偉大的和平建國的革命運動，尤其爲著完成作爲反映時代的大型作品的更好的更多的生產，我們今天第一是要求恢復出版事業，第二是要求恢復出版事業！第三仍然是要求恢復出版事業！

草兵檳

陳檳兵

冬之晨

咀嚼到冬的意味
開始在今天的清晨
幾點冷雨從那清晨之窗窺進
我意味到人生的意味是凄凉
凄凉的意味是永久

憶

去年之冬
曾與弟弟冒著刮面的風
踯躅在半山的冷峭之路上
互抱着凄淸而踏步

★ ★ ★

刮面的風又來了
這回他已躲到夜臺
讓我獨抱着凄淸
來追索去年的往事了

涙盡了

禾風

涙盡了
許久的許久的時光
哭別了破碎的家園
三百多天以前
曾流出了無可再流的涙珠
灌溉了弱弟墳前的一根弱草
那時的土色還新
可是可的涙泉已舊了

★ ★ ★

幾年來
踯躅遍了異國的街沿
幾許珠涙
又和街沿上的灰塵親了吻

★ ★ ★

有時我却憎恨了每天的報紙
它，簡直是一張故國的訃音
每一個方塊字都象響喪鐘
它報告著
這天死了若干人
炸了多少屋
死亡了若干城市與村莊
於是我的涙盡了

★ ★ ★

今天我只剩了吼聲
我願登高於帕米爾高原的最高處
以我殘剩的吼聲
喇叭似地，吼出了和平的進軍號

冬　外二章

朱伽

別失笑啊，這兒眞有雀躍地去迎接冬之降臨的人，他們與她們準備了許久的禮物，絨線纖維的織品，駱駝毛的大褸，競走似的從一個個流線型的木櫃中搶快地拈來了！於是便飛舞在他們及她們的身山，那姿態的得意或翩翩的，雍容的……還過我從來就討厭了冬！他，從沒有給我帶來一點的溫暖，他的臉色常常是冷冷的，自然我對他的臉色也是冷冷的！我討厭他那勢利的小人的！我沒有可能；然而也不屑替他準備過一點禮物，只常常地恨恨地瞪著他，咒罵着他。卒於他每每是悻悻的，恨恨的負氣地離開了我。近來，我的同志不是太多了麼？他們比我是更英勇了，他們成羣的和冬宣戰於夜之街頭。可是却有人說他們是有碍市容了！

輪船

我從小就愛輪船的，最愛他烟囱上冒出的白烟，那一縷縷衝天的白烟，眞教我想起了古代仙人駕雲登霧的故事，這故事是美麗的，自然白烟便是美麗的，從來我沒有料到了二十歲的我，却忽然憎恨了輪船來，自從一艘輪船在某年某日，把我從珠江載到了這兒，使我在這兒添上了幾條縐紋在額上！有時我是想起了母親，可是它從不肯把我載回原處，於是我知道，它是騙子，我憎恨了它！有時我想，我從少的愛輪船是不可理解的！然而今天的恨輪船也是不可能理解的吧！

螢火蟲

生活於耳根不淨，眼花撩亂的都市的人他是沒有權利去看見螢火蟲的。我昨夜却在夢中碰見她了，在夢中，不是比眞的更美麗嗎？她典麗地飛過我的面前，典麗地向我一笑。我愛她極了！我願螢火蟲常常飛到我的夢鄉！我願她有時忽然變成了一隻小小的螢火蟲，那時我是應當狂喜的，因爲我已有了一星之光，於是我將飛繞在地球之上，我喚醒的食的人與食　的手，因爲我不能給他以什麼，我只能給人們以一點星星之光亮！

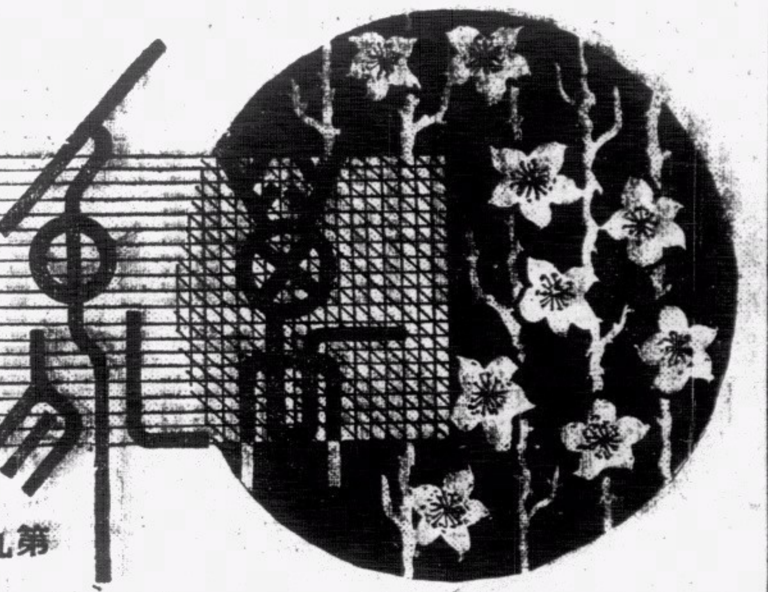

第九六期

倫敦的秘密城

在倫敦東郊泰晤士河流出市外之所在，靜寂而神秘的低窪地方，即寄託了倫敦的秘密城。

到這裏的路是窮途，路盡處圍遶着高高的牆，有三重的圍牆，埒護著江河，鐵路，與沼澤。

倫敦的秘密城，又名武力赤，他是軍火製造業的第一號中心。其成立還在三百五十年前，這裏勞工們是世襲的，一代傳一代有達三四代的。這裏每一個人都知道怎樣保守秘密，每個勞動者都知道他們的工作怎樣做，甚至于慄役皆然，地方情形是相當繁榮的。

他們知道為了保衛民族而器具畢生力量來製造大炮，他們日夕活動于危險品中，但兩百年來因冒險而受難的還不及二十人。在許久以前，有五位熟練工友曾為裝彈藥而喪失了他的生命，此外在一八八三年，為了劇烈的火衛爆炸也曾失過事，但傷亡都很少的。所以武力赤方面不論工廠與或建築都算為不列顛最安全的地方。

戰爭來來去去一回又一回，武力赤依然安全無恙。得許可來這裏參觀的人，須經過狹隘的碼頭和小道，每四分之一哩要經過六次的警問，道邊放著許多古老的大炮，炮彈與炸彈。如果有特許證的參觀者可以在某一砲頭看見曾服役于印度特拉法加之生銹大砲，及曾震動勒克瑙與西巴斯拖波耳的巨砲。

這七磅的後膛裝大砲堪與德國最初的大寶塔井駕齊驅，而三十六吋徑的舊砲，曾由馬殷勒設計，專為克里米戰役而用，但還沒有完成即已簽訂了和約。迨一九一八年休戰條約簽訂後，閃光的二千磅炸彈已棄置路旁，武力赤改轉來製造鐵軌，車頭與拽引機。

現在英德戰爭的巨浪又激勵著武力赤工人要加倍努力，除了有各種軍械製造廠，還有各種各式的戰時科學實驗室。

如果有任何的光學的戰爭新武器發明，武力赤一定知道；如果有任何的新金屬，新化合物，或新汞合金出現，武力赤也一定知道。

這裏有十二個部門，各部門分工合作的獨立存在。皇家大砲製造廠與車廠就是製造各級的海軍大砲與各種戰車。兵器廠是製造槍械，炸彈，彈藥，溶合物與爆炸品等等。另有一部門核算各種軍器的成本如何，定價多少，以統制私人製造廠出品的價格，還有顧問委員會的設立，用以蒐集關於金屬，拋射藥與各種軍火的知識。

武力赤在一九一八年出產可謂達到最高峯，共有工人十萬名，現在當然更加倍，這是受了希特拉之賜。

考查武力赤的最簡歷史，最初是由皇后貝斯在這裏設立兵器廠，亨利第八成立船塢，查理斯第二更成立軍事學校和兵工學校。

這裏兵工廠的人都稱武力赤為秘密城。不但陸地上有嚴密的檢查卽水上也有特別警察駕著閃電般的電船往來巡邏，以防間諜活動。在平時這裏的警察不過一百四十名，而工人也不過一萬三千人而已，現在戰時一切都改變過來了。（灼）

偵探小說　美國好萊塢的一幕浪漫悲劇　血債（六）

探人譯

代辦威廉君帶給我一個年紀十七歲樣子很端正名字叫尼特的青年，據說是死者和前夫所生的兒子，他對于嫌疑犯人馬斯托的一切，很是熟悉，現住在死者的繼父堉伯斯家裏，他所以不和死者同住，據說就是死者為了犯人想殺他而叫他離開的。當他看見那黑色箱子時，還認出是他母親的所有物哩。

那犯人離開死者的住宅後到什麼地方去了呢？這個問題，是那個少年能夠助得到解決。該犯人時常到的地方，據該少年說是附近的一家叫奧文的酒店，我們於是趕到那裏去，但犯人已經搬走了。

我們雖然通知各地警局通緝犯人馬斯托歸案訊辦，但是當晚和第二天一整天，仍然拿不到犯人。他不獨沒有在酒店出現，就是其他壞人常常出沒的地方，也沒有他的蹤跡。所有當地可疑的地方，都搜查過了，那有犯人的一些影子。

我們再會見死者的前夫董璐，詳詢關于死者的一切。他承認死者和犯人的關係。據說，死者是個富于感情的人，至于年紀，她已是徐娘半老的了。又說他和死者是在一九三七年協議離婚的，結果給她一所費去高價建築成的房子，就是坐落木橋街的那一間。至于贍養費，則沒有給付，這因她自己幹着一種很成功的事業，入息很不錯，再不需要贍養費的緣故。

他又說死者起初也許想和那犯人結婚，但他相信在離婚發生効力前，她又碰見一個更吸引她的人，當卽愛上了他。這時她當然不再愛那犯人，並且在她的心目中，那犯人這時不過是個不名一錢的窮措大，他想和她結婚的目的，也不過垂涎她那富麗的房子和巨大的收入罷了。（未完）

城市生活較農村為健康？

一般人的信念，是在鄉村中生活，比較在城市為適宜，身體也必然的較為健康。在城市中，空氣不良，聲音嘈雜，深夜中還是不能好好的入睡，有時會給街外的賣物聲，或汽車的尖銳叫聲弄醒。在假期中，如能跑到鄉村旅行，呼吸田野間的新鮮空氣，進食農村中的新鮮蔬菜，菓食，和享受大自然的日光浴，精神上必大為振奮。

但農村的生活，眞的比城市為健康嗎？農村中雖然有清潔的空氣，享受日光浴的機會又較多，但相反的，是農村的醫藥設備，不及都市的完善，農村人受病的襲擊機會較大，時常有種病是不能致人於死命的，但因農村中，缺乏醫治的藥品和器械，便致死亡。

加拿大的一個醫生柏利，在健康雜誌這樣說：「在城市居住的人，不及在鄉村中生活的人的健康，這是錯誤的見解。鄉村中事實上，是時時發生各種傳染病，像傷寒症，肺結核等。從前的信念，是以為直接在鄉村採取的牛乳，蔬菜等，較為清潔安全，但現在又不盡然，因城市中，有種種衛生的消毒設備，城市中的牛乳，肉食等，都比鄉村為清潔安全。」城市中的空氣，雖然是污俗，但據柏利醫生的解釋，這不能作為病源，事實上很多種的危險病症，在城市中，可能救治，嘈雜的聲音，雖然是使人不快，但有節拍的聲浪，是會刺激人的精神而振奮。（相）

如何填補肥瘦的缺憾

過•

過肥和過瘦，不特是一般人的不願意，同時也是體重失常的一種病徵，因為一個人過於生得肥胖，以醫學的眼光看來，是一種屬於脂肪的新陳代謝障礙，易言之，就是脂肪過剩的病態，而不是健康的特徵，更不是強壯的表現。這種病的形成，不是恒人可以得到的，大約以有產有閒階級的達官貴人才有這種毛病，決不是無產無閒階級的窮漢們可以得到，這理由是很顯明的，因為富有財產的人，就可以多食甘肥，有了閒，就可以少作勞動，「飽食終日，無所用心」，當然是要肥胖了。窮人們既沒有產，也沒有閒，一天裏都是勞勞碌碌，去維持生活，憂多樂少，那有肥的機會呢？由此，可以證明肥胖病的形成，確是富人的專有，恒人是不容易得到的。

然而患著肥胖病的人也有他的痛苦，在外貌上，固然肥得臃，不好看相，就是行動上也大大的不便，而且動作起來，每每感著呼吸困難，汗出，脈搏不整等不快症狀，並且容易使心臟陷於衰弱，而有促成中風，腦出血的危險性，在報紙上，我們常時看到肥人的病狀，都是患著中風的多，很容易致命的，所以患著肥胖病的人，多方設法的減除他的肥胖，甚至要到醫院去割除脂肪。但如果不從本的方面去治療，也是沒有多大效果的，雖然市面上有許多消瘦藥出售，據說是由山羊的質形腺的剩激素所製成，是黃灰色的一種粉末，能够在三兩個月內將肥胖病慢慢的醫好，他的效用究竟如何？在沒有試驗以前，當然不能够武斷，但從根本上治療，到底是比較穩當的，這種治法，飲食和起居方面，都要同時注重，第一要減少肉食，使脂肪不致再有增加，同時禁忌牛乳，新麵包，糖，麥酒等，及一切不易消化之物，每天晨與和臨睡的時候，宜運動肢體，多行一點勞作，最好能够實行工作八小時，休息八小時，睡眠八小時，然後才能够漸漸得到治療的效果，服藥不過是旁的補助而已。

相反的，肥胖的人總喜歡減去肥胖，猶之過瘦的人總希望肥胖，但同是一樣的困難，不容易得到改變。這雖然關係到個人的生活和環境，但如果有點毅力去改造，也未嘗不可以的。瘦的形成，一方面關係體質，一方面關係環境，然而一般的瘦漢，都是屬於窮苦的人，或是神經質的多，窮苦的人，一天憂著衣食住，思想複雜了，腦力和心血消耗得愈多，加上營養方面缺乏，諸般失調，那有肥的機會呢？只有一天瘦過一天了。改造的方法，關於生活環境方面的，當然不能够代為設法，但是由於體質上的疲弱，只要把起居飲食逐步改善，也未嘗不可以改變過來。普通的說句，一個瘦人，一定要比別人睡得多點，在飲食之後，不宜作任何運動，甚至坐臥的時候，都要得到舒服，據醫生說：一個體重不及格的瘦漢，如果沒有身體上的失調，大可以用飲食來增進的，每日除三餐外，可以多吃點糖質的穀類和乳酪，換言之，就是有次序的多食些必須品以外的補品，包括有各種維他命的尤其需要，飲食起居如果得到適當，身體自然會康健起來，雖然不能够驟然間將瘦漢改為肥漢，但過瘦的毛病，相信會逐漸消失的。

一條國際公路——把四大洲連起來——

金人

一九三一年某天，北美洲亞拉斯加有一位工程師麥唐納，他寫了一封信給蘇聯政府說：「如果你想要在五年計劃中完成一件有價值的事，何不在西伯利亞的東北部築幾條公路，橫跨白令海峽，令北美洲和歐洲間國際交通和商業受益」。

蘇聯答覆說他們那時，還忙於國內交通中心的道路建設，無暇及此，但仍舊有禮地請麥唐納的指導在進極情形下的公路建築技術，現在蘇聯已經建了五千英里長的公路，打算在一九四一年便可以開築到東角——亞拉斯加的對面。

如此祗要再築幾段路，便可把巴黎和紐約連起來了。

十年前亞拉斯加的人叫麥唐納做「國際公路之父」，是顯有譏諷的意義的，今日由嘲笑而變為崇敬。麥唐納的夢想由美國築公路經加拿大而到亞拉斯加，快變為事實了。

麥唐納是一個克苦的工程師，他曾經幫忙測量亞拉斯加的鐵道，利用狗曳雪車和步行去尋覓新公路綫，有尋金者跟着他的路徑，發現金鑛，當地的財富，增加了幾萬萬的金元，（較諸美國日前購買亞拉斯加時所付與蘇聯的代價——七，二〇〇，〇〇〇金元——多出許多倍）。

公路築成之後，由紐約到著名之產金地菲濱城，十天的汽車行程便可到達。

麥唐納相信，這條國際公路，必可令亞拉斯加將來成為美國的四十九州，而他的面積比諸德西斯州還大兩倍，但麥唐納的目的不是在於造成亞拉斯加為美國的一州，而是開拓新土，加增財富，加强北美洲的防禦力量。

而且白令海峽，寬不過五十六英里，水深不過五十英尺，其中島嶼，相距最遠的，且不及上述寬度之三份一，工程師要用鐵橋把他們聯繫起來，並非難事。

麥唐納還熱心地說：「你可以在我們今日的時代，見到汽車的運輸系統，由紐約以迄巴黎，由支加哥到角城，簡直是把世界各大洲，除了澳洲之外，一起聯絡起來呢！」

生育與容貌

陰

「我為了兒女，犧牲我的美麗」。這是外國婦人口中所常聽見的說話，但是生育眞的毀滅了婦人的容貌嗎？據美國衛生雜誌最近的刊載，這是錯誤的見解，婦人生產後容貌減損的原因，還是人為的關係。普通的婦女，生產後，對自己容貌身體的裝飾，注意力和興趣已大大的減低，從前是每天做腰部的運動，和塗上潤滑皮膚的甘油或皮膚膏，但生產後，便不大注意這種平時所認為不可少的日常工作。

據這衛生雜誌所說，生產後的婦人，骨雖然增大，但骨的增大，比上半身增廣二英寸，這却是最好的身體比例。生產後，上半身增廣，使腰部與臀部，成一適宜的比例，這反而增加婦人身體上的美麗云。根劉地夫人她已是九個兒子的母親，但仍是一樣的美麗，其他還有很多的例證，普通婦人生產後，身體容易發胖之故，這是由于進食失常及脂肪質過多而起，婦人生育後，食量增加，這是由於心理作用，一個人要食兩個人的食量，但其實生產後的婦人，食量是不需要比平時增加，食量過多，這反而會影響身體不美觀，食物中祗要注意于選擇食有維他命鑛質和蛋白質的份量，以適合母體和嬰兒的需要便可。生育不會毀損婦人的容貌，還證明，將給與一般摩登怕醜陋婦女一大安慰云。

齋說銅

花鄰著（廿三）

格古要論卷六新銅器：「唐天寶間至南唐後主時，於句容縣置官場以鑄之，故其上多有監官花押，其體輕薄，花紋細而可愛，非古器也。」

宋承五代周顯德二年九月一日敕：「除朝廷法物軍器官物及鏡並寺觀內鐘磬鈸相輪大珠鈴鐸外，應兩京諸道州府銅器物諸色，限五十日內並須毀廢送官」。（五代會要）故宋初對於銅器並不注重，「或發古冢毀佛象器物鑄錢」。（宋史食貨志）眞宗咸平三年，（公元一〇〇〇）政府仿漢宣帝美陽得鼎故事，詔儒者考正，如

考古圖二仲信父方旂　釋：「咸平二年，好時令黃鄩獲是器，詣闕以獻，詔句中正杜鎬詳其文。」

金石錄卷十一　銘引眞宗實錄：「咸平三年，乾州獻古銅鼎，狀方而有四足，上有古文二十一字，詔儒臣考正，而句中正杜鎬驗其欵識，以為史信父甗。中正引說文「甗，甑也」。又引墨子，夏后鑄鼎四足而方。春秋傳，晉侯賜子產二方鼎云，此其類也。」

至仁宗景祐時，因正樂而始為「不毀」，於是乃注重銅器，據集古錄跋尾卷一古器銘：「景祐中，修大樂，冶工給銅更鑄編鐘，得古鐘有銘於腹，因存而不毀，卽寶龢鐘也。修知太常禮院時，嘗於太常寺按樂，命工扣之，與王朴夷則清聲合。初，王朴作編鐘皆不圓，至李照等奉詔修樂，皆以朴鐘為非，及得寶龢。其狀正與朴鐘同，知朴為有法也。」

東觀餘論秦昭和鐘銘說：「慶曆中，葉清臣守長安，得秦公鐘上之，大樂考之，請中大呂。」

考古圖卷二方乳曲文次爲銘：「皇祐中，詔定大樂，有司校之，皆與周官不合。」

同卷四寶龢鐘銘：「皇祐中，諸樂官既逸胡琴等，云明堂位有者尊。」

續史：「皇祐三年，詔出秘閣及太常所藏三代鐘鼎，付修太樂所參校齊量。」

美泰電版公司

製電版有美泰，價錢平，起貨快，銅鋅版，樣樣齊，或繪圖，代設計。

千諾道中六十三號　電話：二五六一二

本報歡迎直接定閱

請撥電話　二五六一二

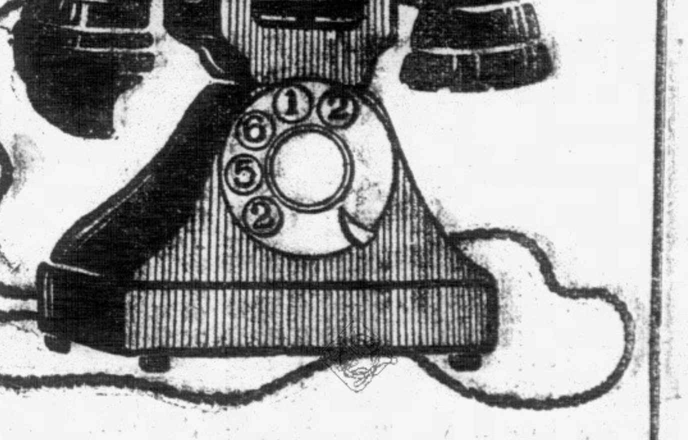

新世紀半月刊

是一本研究國際政治經濟問題唯一的刊物

是一本內容紀載豐富言論公正的名貴雜誌

新到第二卷•第五期

論壇：國府還都期近　國際間的醞釀　日本的經濟現狀　大公報的和平條件

專載：論中國農村經濟……張祖□　日法遠東關係的認識……陶景蘐　中東鐵路之今昔……汪維明

譯著：經濟統制下的日本農業……東畑精一　北極地帶的戰爭……敦泰晤士報　不列顛門口的俄羅斯……　一九三九年上海商業動態……

史料：列寧外交秘史（續）第六章「不是戰爭——也不是和平」

新到第二卷•第六期

論壇：中日的新局勢　美國對重慶的貸款　蘇芬戰事結束　中國書籍流美

專載：戰時的國民心理……力　和平建國運動之理論體系……　中國農村經濟問題……

譯著：日本政治之再建……馬場恆吾　美國意欲組織反共陣綫……密勒氏評論報　永久和平的基礎……　共產黨徒上了救生艇……

史料：列寧外交秘史（續）第六章「不是戰爭——也不是和平」

每期售價一律港幣五仙　本報營業部代售

更生週刊

第六卷第十期目錄

評壇　為全國災民請命……左亮

歐戰劇變後告渝抗戰論者……公成

專論　德法休戰協定……景亮

譯論　日本對英對蘇的兩面外交……田幸譯

托羅斯基論斯丹林……方復生

每週文選　蔣介石的磁鐵戰……汪精衛

全面和平與全面崩潰……偉式說

雜俎　混濁不清的頭腦（續）……勉旃譯

週史料

◀業已出版▶

每冊國幣一角

◀總經售處▶

上海北河南路五十九號中華日報館

上海三馬路四號三通三一書局

國際社編輯編譯

國際週報

第廿七期要目

緊張的越南形勢（圖解）

事變外交之轉換……丸山政男

英國的命運……陳正之

最近英國的外交活動……

戰爭威脅下的美國……徐正雄

美國兩洋政策的難點……

蘇聯石油輸德的限度……

三個獨裁者（長篇連載）（五）……藤森成吉

地圖•其他

新生命社發行

香港移遞上海公共租界登記證字四九八

中華郵政特准掛號認為第一類新聞紙類

中華民國二十九年六月五日出版

每冊實售國幣一角五分

美泰電版公司

製電版有美泰價錢平起貨快銅鋅版樣樣齊或繪圖代設計

千諾道中六十三號　電話：二五六一二